No. 10307 Shanghai Thursday May 11 1933 THE EASTERN TIMES Published every morning and evening including Sundays

時報

民國念二年五月十一日星期四
今日附送圖畫時報不取分文
今天三張售大洋三分四厘
第壹萬零三百零七號
中華郵政特准掛號立券按照新聞紙類認為第二類新聞紙
內政部登記證警字第二五三號
中華郵政特准掛號立券按照新聞紙類認為包特別優待遞寄之報紙

時報廣告刊例

頭等長行 每行一元八角 計十寸高二行起碼
▲報名旁上封面中縫每天洋二百念五元正電影時報每行十五字
高每行五角新光每行廿一字高每行一元約三行起碼

特別長行 每行九角 計五寸高登在新聞欄中三行起碼
特別短行 每行六角 計三寸三分高登在新聞欄四行起碼

▲附註▼ 計算字數行數以本館五號字為標準譬如一英寸闊可排十個五號字即作十行計算

時報每星期四星期日附送圖畫時報
定報價目 本國及日本一個月一元 三個月二元九角 六個月五元七角 九個月八元四角 全年十一元 南洋歐美一個月二元四角五分 三個月七元一角五分 六個月十四元一角 九個月二十元八角五分 全年二十七元四角 報費先惠郵票九五計算 本報編輯部設於上海四馬路大新街口第一百九十四號（即神仙世界原址）電話九一二〇四 九〇八六一 營業部九二六九三 廣告部設於漢口路念四號 電話九一二〇一 九一五一〇 電報掛號二五一四

牌公司

香檳券得獎號碼揭曉

◉提倡國貨坐享鉅金
◉現已揭曉快來領款

上等國貨公司牌香煙品質精良煙絲黃嫩風行全國有口皆碑茲更不惜犧牲舉行空完掉換公司牌香檳券第一次本年春季依照上海跑馬廳大賽結果業已將號碼跑出爰特將得獎號碼公佈中獎者請即駕光本公司憑券領款可也

得獎號碼

頭獎 一二一九〇 二九〇五一 各得現洋一千元
二獎 〇〇五七六八 〇七五九二 各得現洋五百元
三獎 三〇四一 三〇七〇六 各得現洋二百五十元
頭獎末尾二字 九〇 五一 各得十支裝本牌香煙五包

得主台衡居址領再登公佈 得主台衡居址俟去行再報公佈

繼續舉行請各界特別注意 再接再厲希望無窮

▲第二次公司牌香檳券業已發兌幸請吸者留意

號碼恐有排錯以本公司號單為憑

中國瑞倫煙公司謹啓

上海南市東門路 同豐腿號 新添茶葉部

今日開幕大犧牲 上午十時至十二時止 下午二時至三時止

特售南北腿每隻二元 每人限買一隻

今日正式開幕 大廉價 三國曆五月十一日起 禮拜一日止

各種火腿茶葉一律八折

上海南京路石路西

建華瓷業公司 正式開幕

大減價 大贈品

總店 南京路石路西 電話九一〇四七
老店 南京路晝錦里口 電話九三二一七
分店 南市蓬萊市場

▲南京路晝錦里口老店 ▲南市蓬萊市場分店 舉行聯合大減價

上海市錢業公會會員莊

滋康錢莊添設特種存款部廣告

本莊創立至今將二十年素蒙社會信任殊深感謝茲在天津路四十號自建新屋業於五月七日起添設特種存款部辦理各項存款凡各商店工廠行號以及個人均可直至本莊接洽利率規定手續簡捷如蒙惠顧無任歡迎（備有詳章承索奉閱）

電話營業室九二七一五 經理室九二四〇七

附告●● 本莊在阿拉白司脫路三號四號設有滋餘堆棧招堆客貨兼做押款又代客家保水火兵險各險倘蒙見委無不竭誠

星期六

上海大跳浜

星期六日下午一點一刻起賽入場券：
會員部每位洋四十元
會友部每位洋念五元
公共部每位洋二元
凡年齡在十七歲以下者概不招待 入場券務請懸掛胸前以便稽查而免誤會 場內設有西餐部來賓賜顧格外克己

●石路三馬路口●

大新綢緞公司
大華綢緞公司

今日聯合大犧牲

兒童書局股份有限公司緊急通告

上海書業公會中國著作人出版人聯合會全國教育界全國同業及各界諸公均鑒竊查本公司於民國二十年十一月間業經呈奉實業部核准登記並發給股份有限公司設字第一五五號執照在案茲有本埠河南路一〇五號崔某（姑隱其名）其人懸掛「新兒童書店」招牌招致顧客以此假借影戲顯係侵害本公司法益且本公司定名「兒童書部」出版兒童讀物有特殊的獨佔性質未便在同一性質之營業範圍內任人有所侵害抑更有進者本公司集國內兒童教育專家編印兒童讀物區區創設之苦衷無非為兒童謀幸福今崔某編印之書籍是否滑頭性質明眼人自能識辨魚目混珠固所不顧然為兒童幸福計亦不得不聲請社會人士特別注意除延請吳國昌律師法究外特此通告敬請公鑒尚乞主持公道一致援助不勝感荷

兒童書局股份有限公司謹啓 上海浙江路七九至八一號

中華書局 出版 一新書

【新文化叢書】詩底原理 萩原朔太郎原著 孫俍工譯 一冊 九角

中國是一個詩歌之國，但除了一些詩話或詩品以外，幾千年來竟沒有一部闡明詩之原理的偉著。本書為原著者費十年之功，易稿數次始成。其最精彩處，即在全書將詩之內容與形式，用主觀與客觀兩種原則貫串起來，作成一有系統的論斷。原文用極淺近的文字，將極高深的理論，平淡的說出，實屬不可多得

中國民族自救運動之最後覺悟 梁漱溟著 一冊一元八角

是書為梁漱溟先生主編「村治」月刊兩年來論文之彙訂本。內容大抵批評自變法維新兩度革命以來所有過去民族自救運動之錯誤，指出其缺乏民族自覺，故愈自救愈自陷於危難，但今已臨於民族自救運動最後覺悟之期，新方向正在開展，是即最近南北各地之鄉村運動是也。近年來無論教育界，經濟界，政府或政論家，蓋已莫不知鄉村問題之重要而亟言之；但真欲理解之者，必有賚於此書。

歐文見聞雜記 The Sketch Book 【英文文學叢書第十種】 Washington Irving著 葛宗超註釋 一冊 一元四角

本書文筆流利，敍述懇切，洵為歐文氏之傑作。茲由葛宗超先生加以整理，去其糟粕，存其精華，復將生字僻典，詳為註釋，附於書後，以供讀者研究。

【英文文學叢書第九種】威克斐牧師傳 The Vicar of Wakefield Oliver Goldsmith著 葛宗超註釋 一冊一元四角

簡明英文法 Concise English Grammar 王翼廷 陳昌蔵 編 全二冊 一三角 四角半

本書敍述簡明，練習較多，凡無謂之定義，概不列入，編制亦深淺有序，為近時中文法書不可多得之本。

（癸152）

天花亂墜

凡事未經實驗之前。說得天花亂墜。其結果大抵不甚可靠。所有可靠之事業。必有真確之成績。為大衆所共見而共聞。本會自開辦至今。蒸蒸日上。能有此十一萬數千餘全會。五千餘萬之儲戶保障金。以及五萬元之特獎。由一個而增及兩個。一二三四等獎每種各有五十九個。此皆由於事實之信用。人人認為穩固可靠而來。斷非花言巧語所能倖致也。凡有信用本會者。請速來入會此佈。

詳章函索即奉 上海法租界愛多亞路七號

萬國儲蓄會啓

訃告

聞

拙荆華夫人悼於國歷二十二年四月十一日寅時疾終內寢距生於清光緒二十年正月二十日子時享年四十歲即命男尚德等親視含殮遵禮成服詳筮於五月十五日領帖幕設法租界維爾蒙路國恩寺深恐偏計不週特此登報奉

杖期夫高鑫寶拭淚稽首
哀子尚德 尚賢 尚宗 德峻 德賢 德 泣血稽顙
喪居法租界霞飛路鼎吉里十四號餘慶堂高謹啓

譚張遺迹

此為譚組庵張子武兩先生在軍中占驗盈虛之手迹可以考見當時事實雖為陳迹而情景歷然定價大洋二角

上海望平街 南京太平街 有正書局 又滬西分銷處愚園路二五二號愚園商店

「離婚理由」主角林黛爾絲的小影

明星夢　如何成功

並無捷徑　有毅力　還得靠命運

◇……看日（歆公）

明星成功之路　祇有下勁幹　沒有輕易法

世界上有幾千整萬的人們，常在做着電影明星的夢，並且還常常探詢如何可以成功一位明星，影近倫敦世界電影雜誌記者，曾請六位著名明星，把各人的成功經過敘述出來，這種記述，足以證明祇有下勁幹，有毅力，還得有好的命運，才能夠把你引到成功的路上去，而決沒有什麽輕易的方法和捷徑的。

考爾門述（一）

「我是闖錄進去的」

大明星考爾門

我 對於影戲的第一個印象，是我的父親給與的。那時我不過十一歲，我們一塊兒去參觀那舊式的賽會，這是一個毫無價值的賽會。裏面所包括的東西，無非是音樂隊，算命談相，轉陀螺，投擲椰子，令人好似到了一個古香古色的夢境一樣！這時忽然有一個新的花樣，觸入眼簾了在它的進口上面，懸着「影戲」的牌子。我們就跑將進去，在黑暗中找着一個座位。銀幕上正映着一列火車，從地道裏對着我們駛來。銀幕前面，一位鋼琴師，踏奏着音樂；一個鼓手，磨擦着兩片砂紙。我竟好像是坐在鐵軌旁邊了。這是我第一次看影戲。

至 一九一六年，我從軍隊裏出來後，在一家舞台上客串時，忽然有一位影戲院的鋼琴師喬治，跑到我的化裝室裏來，對我說道：「我預備去拍一部兩本頭的滑稽片，想請你担任主角，大約需要兩星期的工作。」我問他：「誰編的劇本？」喬治回答說：「我編的，並且我還自已去担任導演和攝影的工作！一定不會差的，」我也不管怎麽樣，就接着問他道：「那末你給我多少錢呢？」喬治說：「好吧，這是一個主角，當然特別優待，我給你每天一個金磅，不過星期日是例外的。」

正在攝製之強華二次新片「我們的生路」、男余光、女范雪朋。（寄明）

這 件事情，立刻即圓滿解決了。我的對手主角，是倫敦舞台女伶非麗絲女士。我們在一個屋子裏，弄了一間空室來做攝影場。當着要調換一些內景的時候，我還做了遷移傢具的主角。要使得這個房間變作另一個房間的樣子，倒很要費去許多手脚呢！我相信那個片子沒有開映過，倘使要給我在影片上看見了我自己的模樣，我一定要坐立不安起來。但是喬治是一個非常強悍的人，隨便怎樣他都滿不在乎的。

隔 了兩個星期，又另外有一個人來找我了。他說：「你會做影戲嗎？」我說：「好極了！」他說：「你拍過幾部片子了？」我說：「一部！」他說：「你希望多少薪水呢？」我說：「一星期三十磅！」我說。」他說：「我給你六金磅罷，幹嗎？」我說：「好，就是這樣吧！」從此以後，我就時常拍影戲了。但在後來三年中，我的重大事業，還在舞台上，一直等到西席海勃華來找我去，才把所有的光陰，耗費在影片上。我曾替他拍過一部「孝子大衛」，這是我在銀幕上看見我自已影子的第一部片子。實在可怕極了。

康絲食蔑納新片「苦肉計」、……

到 了一九二〇年，歐洲正在鬧着失業問題，我就決計把儲蓄的幾個先令，拿來帶路費，航海到美國去。臨行還帶着像給葛雷菲士等的介紹信。不料到了紐約，因爲商業彫零的關係。所有攝影場，都是關門大吉，雖然有介紹信，也是無所用之。但是我帶來的盤費，倒又用盡了。沒有法子想，祇得重操舞台生涯。我就進了一家叫「東方即西方」的公司，他們是流動奏藝的。後來就跟着他們，從合衆國游到落磯山了。

在 加利福尼亞我個演員的位置，恐怕比較在英國或是紐約要便利些罷！我這樣一想，又常常到好萊塢去走走了。但是因爲沒有介紹人，不得其門而入。後來我就跑到一位代理人那裏去，把我的履歷告訴他，問他可有什麽機會沒有，結果又是失望。最後我能夠得着機會，踏進好萊塢，還是因爲有兩個人說我很像范倫鐵諾。一個是導演金亨利，一個是麗琳甘許。那時他們竟在預備拍攝一部「白姐妹」片子，缺少一位男主角，就把我找去。得着他們兩位的幫助，總算「白姐妹」[illegible]不錯，而我所對於影片崇拜心的疑懼，也就從此消失了！（未完）

可愛的米高梅明星瓊克勞馥、化裝爲印度女郎

明星影片公司本年度偉大有聲鉅片

電影皇后胡蝶女士最近傑作

脂粉市場

注意本埠高等電影院日期放映

◎今天的電影◎

戲院	片名	時間
國泰	兩秒鐘	三時 五時半 九時一刻
光陸	女諸葛	三時 五時半 七時一刻 九時一刻
南京	春江花月夜	三時 五時半 九時一刻
卡爾登	銀[illegible]取月	三時 五時半 九時一刻
新光	離婚理由	三時 五時半 九時一刻
蘭心	天驚肉	三時 五時 九時一刻
融光	恐怖窟	二時半至十一時半循環開映
巴黎	長恨天	三時 五時半 七時 九時半
北京	歌舞表演	三時 八時半 兩場
夏令配克	女招待	三時 五時 七時 九時一刻
中央	血誓	三時 五時半 九時一刻
上海	慾	三時 五時半 七時一刻 九時一刻
威利	牧場蹤跡	三時 五時半 七時 九時一刻
明星	追求	二時 四時 七時 九時一刻
光華	愛的創痕	三時 五時半 九時一刻
黃金	春風楊柳	三時一刻 五時半 九時一刻
新中央	妙人妙事	三時一刻 五時一刻 七時一刻 九時一刻

聯華孫瑜導演新片「小玩意」之一幕。右阮玲玉。中黎莉莉。左羅朋。

請你放心

明星胡蝶與龔稼農昨晚在拍愛情戲，老龔的夫人很坦白在旁參觀着。胡小姐打着南京土白和龔太太開玩笑說：「你放心嗎？我們是在做戲啊！」記者說：「可別弄假成眞呢。」

愛麗絲游歷記　將現於銀幕

◇……愛麗畢克馥任女主角

羅馬通訊、著名小說家路易士卡路之傑作愛麗絲游歷記一書、將在好萊塢製爲電影、並由曼麗畢克馥任劇中愛麗絲一角、范朋克適在羅馬乘車參加意大利高而夫球香檳賽、路透社記者特走訪之、據范云、該片充滿平靜安嫻空氣、將爲影劇中別開生面者、而該劇中祇有畢克馥爲惟一之眞人、其餘者係假人、范朋克表示彼希望下次製片時將來中國攝製、但須將一切應用之器具由好萊塢搬來東方、故至少需款一百五十萬元、但以現時影業市場觀之、恐難負担如此巨款也、

勞萊・哈台最得意之小助手傑閣林姑娘

烏發公司新出品「離婚理由」、雖然是一個滑稽片、但它確是一部極現代化的作品、

「春蠶」甚多

程步高導演「滿江紅」後，即爲茅盾之文學作品「春蠶」，現明星公司已養好春蠶數萬條，因時間關係，亦已拍好數個鏡頭云。

銀壇瑣話

（五光十色）丁丁

□惠爾羅吉士年紀已是很老的了，但是人老心不老，他舉止滑稽，詼諧百出，他的作風，在滑稽片中，別創新格，他所主演的一張新片「人老心不老」，倒是切合他本生的代作表……

戲院	片名	時間
恩派亞	海外因緣	五時一刻 九時一刻 [illegible]
百老匯	魔[illegible]	二時 七時 [illegible]
九星	天香國色	三時 五時 九時一刻
浙江	勞萊哈台笑片	三時一刻 五時一刻 [illegible]
卡德	失戀	三時 七時 九時 [illegible]
奧飛斯	鐵血紅顏	二時半 八時半 [illegible]
山西	雪山葬雄	二時 七時 九時
虹口	破壞者	三時 五時 七時 [illegible]
東南	女性的吶喊	二時 七時 [illegible]
萬國	荒島野人記	三時 七時
東海	追求	二時 四時 七時 九時
共和	貴妃出浴	三時 七時 [illegible]
天堂	無聊生活	二時 七時 [illegible]
西海	鐵血主義	二時 七時 九時
中國	啼笑因緣	二時 七時 [illegible]
榮金	少爺兵	三時 五時 九時一刻
蓬萊	三個摩登女性	二時半 七時 九時 [illegible]
華德	卡門	三時 五時 七時 [illegible]
明珠	名緣竹帛	三時 七時 九時

止咳

傷風咳嗽最宜小心服藥服藥不對症其愈亦速倘誤服不對症之湯藥以致咳嗽延久久則損肺釀成癆咳者有之兜安氏補肺聖藥爲傷風咳嗽之絕妙佳品患者盍試之

兜安氏補肺聖藥

各埠藥房均有出售

上海四川路九十九號兜安氏西藥公司啟

月月紅

婦女經水通暢則身體健康容顏滋潤　月月紅丸藥爲婦女經事病肝月經秘結或經露不清者必服之聖劑　每瓶一元

女界寶

婦女常患月經不調腰背痠痛諸症顯受身體不良之影響　女界寶丸藥有養血平肝之功調經安胎之力故爲婦女滋養聖品　每瓶一元

五洲大藥房發行　上海　各埠

現代牌香烟

本公司新出一種硬殼十枝裝大號香烟名現代牌烟絲既屬上選定價尤爲低廉至於裝璜雅緻取名新穎猶其餘事茲爲酬答愛吸諸君厚誼起見特訂空包掉換贈品辦法聊助雅興而資紀念

空包兌換贈品如左

空包壹只　換本牌原烟壹枝
空包五只　換小號素甜心糖壹筒
空包七只　換老牌林文烟小號花露水壹瓶
空包十只　換中號素甜心糖壹筒
空包十五只　換本牌十枝裝原烟壹包
（空包三十只　換小號棕欖香皂一塊
空包五十只　換加重上等潔白毛巾一條
空包六十只　換四季精美畫片一套
空包壹百五十只）　換老牌林文烟中號花露水一瓶　換老牌林文烟大號花露水一瓶

各烟紙店均可兌換同行來換九折計算

民國廿二年四月十五日

上海永泰和烟草股份有限公司謹啟

CZA-8

願爲父母者常給孩童以渴樂斯鮮橘汁

請飲美國渴樂斯鮮橘汁

此汁精鍊而成滋養豐足美甜適口售價低廉備爲孩童常服之用可使助長消化增加體力聰敏活潑百病驅馳洵爲維繫家庭融樂之主要品也

益利汽水公司經理　華德路一五六八號　電話五〇三七二

不務正業耽於嫖賭　典質一空迫令償借　求離　徐桐和被妻控告

寗波少婦徐葉氏、年二十九、父母均在原籍、昔年憑媒嫁與住居韜朋路揚州路寶康里十四號之同鄉人徐桐和（年三十七）爲室、最近徐葉氏忽謂遭本夫

待虐　認爲不堪同居、特避居戚家、一面延王華恩律師具狀訴徐於第一特院、請求離異、原狀略稱、憑媒嫁與被告爲妻、過門月餘、因被告不務正業、耽於

嫖賭　即向原告索取衣飾、出外典質、以供浪費、稍加勸阻、拳足交加、數年以來、習以爲常、對原告之生活置於不顧、但原告百般忍耐、苦守度日、冀其悔改、詎知該被告近更變本加厲、時用武力向原告勒索金錢、然原告一舊式女子、未受相當教育、自無生產能力、何來大宗金錢、供其

揮耗　所有粧奩手飾、早將典質殆盡、被告見原告已無資可供其揮耗、遂時用武力迫令原告向親友處告貸、最近又於上月二十一日、無故將原告毆打、以致背脊左臂等處業青腫纍纍、其如此虐待、實已不堪

同居　況被告自娶原告以來、已五年有零、對於原告之生活、未曾一日顧及、終年在外嫖賭度日、謂其惡意遺棄、決不爲甚、爲此懇請鑒核、迅賜飭傳被告人到案、判令與原告

離異　法院准詞、遂於昨晨票傳兩造、開民七庭審理、當時原告偕王律師到庭、被告未到、法官向徐葉氏略訊一過、旋諭本案改至本月十五日上午傳被告親自到庭後再訊、

香港買殺情敵案　王能相上訴續審　黎明暉上堂

陳述馮德謙被殺時情形

凶手着西裝　面貌未認清

尙有調査之必要

電影明星黎明暉、去年春季在香港時、初戀富商鄭國有、旋與馮德謙好、致鄭妒火中燒、乃以港幣二千元、囑其汽車夫劉興設法、將馮殺死、由劉另託徐墉琛王能相二人、於三月二十四日下午八時半、乘馮黎二人挽手同行於明星渡口（路名）時、

用手鎗將馮殺死　王能相於事發後即潛逃來滬、經公共捕房華總探長陸連奎將王拘獲、解由第一特院訊明、判王處無期徒刑、王奉判不服、向高二分院提起上訴、業經一度傳訊、因所傳證人黎明暉未到、並尙須向廣州調査、乃諭改期再訊、昨午後爲續訊之期、證人黎明暉經承辦此案之西探於下午一時五十分偕同至高二分院刑一庭、二時刑庭長郁華偕趙妻二推事及鍾檢察官升座、捕房律師甘鏡先、王能相代理律師趙傳鼎均皆到庭、

郁庭長首即宣稱　上訴人請求向廣州太平北路大東唱機公司調査證據、本院當囑託廣州地方法院代爲調査、玆據函復、並無大東唱機公司、故無法調査云云、王能相則稱、該大東公司總店在香港旺角道五十二號至五十四號、十九年始在廣州太平北路分一支店、地點在太平戲院東首、儘可調査等語、庭上乃傳黎明暉至庭、據供是晚我與馮德謙攜手同行時、即見有

一男子尾隨於後　祗相距四五步、我即向馮告知、馮未留意、約二分鐘、即開槍擊一響、馮即說被人打了、但因時在黑夜、該男子面貌未能辨明、祗見穿深黃色西裝、身材適中云云、庭上以本案尙須調査、乃諭改期再訊、

圖綁林渭卿案中　主犯緝獲

陳寶富在捕房中供認　因欠房租起意綁架

解訊翻供「保鑣誣攀」

蘇州高等法院院長林彪之兄林渭卿、向業建築師、家住倍開爾路五十五號、於民國二十年二月八號晚、林偕其妻及妹乘坐自備之三七三三號汽車、由外返家、甫抵門首、突遇綁匪數人、出槍恐嚇、希圖綁架、林見勢不佳、即起與綁匪抵抗、互毆結束、林與妹當場脫險、祗林妻不及逃下、被匪監視車中、疾馳而去、詎道經虹口閔行路百老匯路口、該汽車忽然不能行動、停於路中、林妻見機會已至、乃向綁匪詭稱車中汽油已罄、不能開駛、

匪等情急信以爲眞　遂紛紛下車逃逸、事後經林妻據情報告匯山捕房、派探嚴密調査之下、以林之保鏢魯人王甲魁、對於此案跡涉嫌疑、蓋按照平日情形、如林由外乘車返家、先揑喇叭、王立時開門、是日雖揑喇叭、王不立時開門、越數分鐘、方始啓門、且一見綁匪即將門重復關閉、致林妻不及逃入、捕房乃將王甲魁逮捕、詰問之下、王承認事前與名陳寶富者商議綁架林渭卿、

主動者實爲陳寶富　陳在齊物浦路開設龍泉茶樓、探員帶同王前往拘捕、則陳已聞風逃逸、祗抄獲陳之照片一幀、帶回捕房、解送法院、初審判決王甲魁處死刑、嗣經省府發回覆審、王改判徒刑十二年、送監執行、而陳寶富則出票通緝、迄今已越二載、尙未弋獲、直至日前始由靜安寺捕房

探員在途與陳撞見　當將拘獲、解送第一特院羈押在案、昨晨由吳廷琪推事涖刑八庭開審、捕房律師厲志山陳述以上情形、請現以懲治盜匪條例第一條第一款起訴、且被告已在捕房承認彼所開之龍泉茶樓房屋、係林渭卿之產、因拖欠房租數月、林欲訴追、陳乃與林之保鏢王甲魁及在逃之于耀喜商議綁架、錄有供單、呈案請究、詰之被告陳寶富供稱、前在工部局充當六百七十號看門巡捕、已有多年、與王甲魁素來相識、前因收租曾與王爭吵打架、我對於綁案實屬不知被王誣攀、而王甲魁亦由捕房從西牢中提出、帶至法庭、經吳推事向之詰問、語多支吾、當以本案尙須調査、乃諭陳寶富還押再訊

國貨路盜刼

市國貨路五十七號王匯川所開之大生祥煙紙店、前晚八點二十分鐘時突來口操江北口音之盜匪三名、一執手槍者、以兌換銅元爲由、入內圖刼、兩盜在外把風、共被刼去大洋六十五元、小洋一百餘角、奪門逃去、

迷路女孩哭於路傍　昨晚七時許、法租界呂班路蒲石路口有一女孩年約四歲、哭於路傍、大約係迷路、附近居戶詢伊姓名住址、女孩祇哭不答、當經附近崗捕帶入捕房候領、

求醫失子　認定孩屬兩領長

虹口捕房華探目王憩侯・華探□□、前將拐犯冷三根・徐志康・陳天九・孫根生・李文高・婦人王張氏等一干人、起出男女小孩多口、解送第一特院、訊供各情已誌本報、該案業已審結、將被告判決在案、昨晨由蕭推事蒞刑三庭判決、冷三根・徐志康・王張氏各處徒刑六年、陳天九處三年、孫根生・李文高各處二年、裁判確定前羈押日數、均以兩日抵徒刑一日、捕房律師張天蔭即稱、丹陽小孩丁金鼎、實係冷姓、現有乃父從原籍來滬要求領回、請詢、據冷天寶投稱、小孩丁金鼎係吾兒冷金發、是時余有病來滬醫治、家中無人管理、是以挈之來申、詎被冷三根誘拐、並非出賣者、求鑒、又有女孩吳孝弟、由其親戚專婦張李氏延□宇平律師請求給領、庭上遂諭丁金鼎即冷金發交冷天寶具領、吳孝弟仍交張李氏暫行領回、

男女患染隱病福音　救濟會醫院送診

中國救濟協會第一醫院、特設隱病專科、購備最新器械、配合靈效藥品、並聘請富有經驗之男女醫師常川駐院、悉心診治、現定於本月十四日起贈診、時間每日上午九時至十一時、下午二時至五時止、醫藥費一概不收、如患染該項病症者、可逕至英租界跑馬廳路隴門路口入十五號、電話九一四一五該醫院內診治、

青年會徵友會開始　上海青年會第三屆徵友會、已定於月之十日至六月三日舉行、目的擬徵求會友二千五百人、此次組織共分五十隊、每隊隊長一人、隊員八人、每隊目的會友五十人、總隊長爲孔庸之博士、副總隊長爲王曉籟王伯群廷榮兩先生、昨午（十日）在該會八仙橋新會所九樓舉行開幕禮、

各界雜訊

復旦辦暑期學校　復旦大學設暑期補習學校、自七月十日至八月十日、報名約在七月初、凡在國內外大學肄業、及高中畢業者、均得報名入暑期學校云、

市民教館將開影展　本埠文廟路上海市立民衆教育館、徵集攝影家郎靜山劉旭滄等傑作數十件、正在籌備第一次攝影展覽大會、適大同大學無語社亦擬借該館陳列攝影展覽、共有作品一百六十餘件、因即聯合辦理、定於五月十二日起陳列一星期、至十八日結束云、

中國女師體育表演　中國女子體育師範學校、定於本星期六下午二時起、在中華籃球房舉行體育成績表演會、節目二十餘種、各種舞蹈體操、均取新穎教材、入座券可向該校索取、

閱報者注意

鄙人經商勞神又加房勞過度患肺勞病痰喘咳嗽帶血日夜不止遍請中西名醫服藥調治無效後又加陽痿遺精週身散疼痛苦萬分自知難愈之症幸友人劉君患痔瘡小腸疝氣是經五台山和尚治好鄙人得悉親到上人處診斷用還陽丹兩料回家照法吞服七天果然咳愈喘定精止陽舉此是僧人之藥力治愈鄙人病好無法報答只得登報感謝上人同懷兄弟如有患同樣病者速往上人處診斷以免痛苦僧人寓虹口東武昌路嶺南旅社11號感謝人德豐銀號主人杜錫恩啓

中外馳名的　二天油

救急扶危　避瘟辟疫　能治百病　效驗非常　功用繁多　詳載仿單

大瓶二角　小瓶一角

各處均有出售

總批發處上海北四川路鄆子路口二天堂分行　電話四二八七二

招請代理

世界第一　兒童好友　鷓鴣菜來滬

能治小孩百病。能使小孩肥壯。聰明人張思雲。實驗證明書數十萬通。南京國民政府工商部正式註冊。廣州市衛生局化驗註册。香港英政府註册。暢銷粵，桂，湘，贛，滇，黔，閩，暹邏，安南，新舊金山，南洋羣島一帶。十餘年來。名譽卓著。功效優異。迥別其他一切兒科藥品。凡經購用者。都能得到意外的滿意。只有驚奇。只有贊嘆。奉送効驗報告書。而索分文不取。函索附郵票二分。凡小孩無論有病無病。服之均奏奇效。

每服大洋一角　◎每盒大洋四角五分

永安　先施　新新公司各大藥房　煙紙店均有代售

總行廣州市一德路宏興大藥房出品　上海總經理北京路清遠里廣興祥粵莊

流水不腐戶樞不蠹

其故何在君自了然君之身體亦復如是體內廢料必常流動毋令堆積蓄不如此必至發酵流毒及血而起頭疼志萎食積氣脹胃呆神倦面疹膽疾口臭性暴目光無神面色黃萎等症凡斯種種但服清導丸以清食道而調肝經內腑即可保持其活潑清潔康强之狀況而後心身愉快體格壯强亦可立致矣所以便祕必須注意治療而治之之藥又莫善於清導丸蓋其性和効大無絞痛峻瀉上癮諸弊故也

河南楚旺長生藥號褚君憲章云「敝人久患便祕身體甚壞深以爲憂後承友人宋維章君介紹吞服清導丸諸症悉愈體復康强自是幷無疾病發生矣」

清導丸各藥房均有出售或向上海江西路四五一號韋廉士醫生藥局函購每瓶七角六瓶三元五角郵費不取

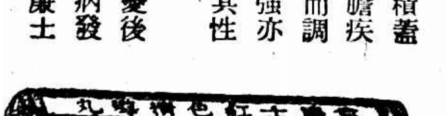

礦產　全新　石棉枕頭　新石棉公司啓

久咳易成癆　上海父子大藥房發行

中國航空協會　上海童子軍理事會　廣告

玆爲普遍徵募航空救國基金起見業經商決定期五月十二十三十四三日童軍總動員出發徵募凡收到捐欵或會費無論多少均隨時發給收據與徽章（一）捐欵在一元以下者有收據無徽章（二）務請愛國市民踴躍輸將共襄盛舉如已入會或有捐欵收據及徽章者請隨身携帶爲要特此通告

麗華公司七週紀念大減價

頭繩部
無錫冬菇麵筋　三聽九角
長瓶白葡萄酒　兩瓶七角半

疋頭
新到時花窗簾布　照碼八折
新花華而綢　每尺四角八分
時式花府綢　每尺三角六分

西裝部
新條毛巾浴衣　每件一元六角
紡綢西裝襯衫　每件二元八角半

汗衫部
桂地線衫　每件一元
女裝絲光舞袴兩條一元

綢緞部
卅條子雙縐每尺五角半
卄金獅縐每尺八角半
卅法國緞背薄軟綢　每尺一元二角半

印花被單　每條一元六角
珠羅紗蚊帳　每頂六元七角半
卅軟蓋大皮箱　每只九元七角半

紀念欄

閃色美條紡五十疋　每尺二角半　售完爲止
男裝短袖線衫三件一元
雲花香皂五件一元
另加贈獎券可得七燈收音機一座

新月
茉莉頭水　每瓶六角半
玫瑰頭水　每瓶七角半
白蘭頭水　每瓶一元二角五分
頭水買一送一

新式三角草帽　每頂九角半
一九三三白帆布童帽　每頂七角半
新式花草帽　每頂一元一角

西鞋部
男紋皮鞋　每雙四元九角半
女紋皮跑鞋　每雙二元七角五分
中童紋皮鞋　每雙一元

襪部
女方跟絲襪　兩雙一元
男長統絲襪　三雙一元二角

草煙部
百支順風郎地犀雪茄　每盒三元八角半
念五支可羅那雪茄　每盒三元九角
買一送一

三樓
玻璃熱水杯　每打八角半
童汗衫　四件一元
洋囡囡　每只八角
口琴　每只四角半

巾部
美術顏色毛巾　每打七角半
條子蔴紗巾　六條一元

理髮匠被控強姦 牽涉主婦二房東

安徽婦人胡朱氏、年三十餘、住本埠虹口歐嘉路周家口四十六號、有一姪女、名玲弟、年方十五、姿容尚佳、不料今春舊歷三月間、爲隔壁美發理髮所中夥友王華廷（年十六）引誘、强行

姦汚

計有五次之多、當女被王强姦時、並有理髮店主人之妻馬二及氏房東兪張氏等兩人在旁幫同、胡朱氏近始偵悉、隨即投報附近捕房、經捕派探將王華廷馬氏兪張氏等一併拘入捕房、昨晨移解第一特院、捕房以誘姦未滿十六歲女子罪及帮助他人姦淫女子罪對王馬氏等三人提起公訴、由蕭推事開刑三庭

審理

以案關風化、遂諭令禁止旁聽、先訊被害人胡玲弟、據供年祇十五、肖羊、於七歲時即到孀母家、第一被告王華廷、於今春常向我調戲、繼而用强暴脅迫手段、將余姦汚、第一次被姦時、並由第二被告在旁拉住我手、第三被告揿住我脚、以致不能動彈、祇得任其姦汚、於玆月餘、共被王姦淫

五次

地點俱在第三被告房中、繼訊胡朱氏、供與女同、訊之第一被告王華廷、據稱年祇十六、我常見胡朱氏將女痛打或惡罵、她有一乾兒子、名王朝生、與胡朱氏同居一室、王朝生無所事事、平日由胡朱氏給錢與伊他化用、時常慫恿胡氏將女痛打、余見而憐之、曾往勸解、胡氏因之

懷恨

故將余反咬一口、意圖陷害、並未將女强姦、請往調查、倘有此事、甘願槍斃、繼訊第二被告對於帮助姦淫一事、完全否認、訊之第

情願槍斃 調查得若有其事

虐待姪女曾往勸解致遭懷恨　子女衆多房間狹小豈容幹此羞恥事

三被告同聲否認還押候查

三被告、據云我已生有子女數人、房間極小、不堪容身、豈能任他們作此羞恥之事、云云、蕭推事核供之下、以案須調查、遂諭改期十七日下午再訊、三被告暫行收押、

漂亮女賊 被捕說出不得已苦衷

丈夫愛賭輪極致出下策

甯波人戴小良、住南市新太平里五號、在匯豐銀行爲茶房、將餘屋亭子間出租同鄉人朱王氏住居、氏之丈夫、供職輪船、前晚十點鐘許、朱王氏之房間中、突來一衣服楚楚年青貌秀之女子、開啓箱篋、將朱王氏丈夫之灰嗶嘰長衫一襲、正欲攜之出門、朱王氏自外歸來、見箱已開啓、必然失物、乃告訴二房東戴小良、將竊長衫之女子拖住、由站於此間之十號崗警郭世孚將其帶至一區總署、經關署長訊問、供稱戴陸氏、年十九歲、住浦東爛泥渡、丈夫名戴新發、在太古公司輪船爲茶房、因賭輪極、出此下策、請求從輕發落

欲健身惟有沐浴

南京路新新公司對面

唐誠女醫生

接生　診所

政府註冊　德醫產科

介紹人

中國人請飲國產

烟台啤酒

精製湯麵炒麵

新雅粵菜館啓

南京路新新公司對面

烈火中跳出婦人 亦已無路可逃走

扶梯燒斷

課命館禍及鄰店

小西門警訊

昨日下午四時〇五分、小西門尙文路高聲揚課命館樓上突然起火、當經該處二區公安局派駐所崗警看見、立刻吹笛報警、救火會開到皮帶車、接水灌救、其奈火勢甚烈、不易撲滅、片刻之間、火舌東竄、延及八十四號新隆泰酒店、、詎各救火員已在施救之時、突從新隆泰樓上跳下一婦、倒地受傷、四肢流血、不能走動、詢問之下、知爲吳張氏、年四十八係住在高聲揚課命館後樓、因見扶梯燒斷、、爬至八十四號曬台逃身、不料八十四號亦已着火、於是跳樓云云、旋即送入上海醫院醫治、火至五時始經撲滅、除起火家全毁外、八十四號則燒去樓面一間、

校長做綁票 實屬創聞

紹興訊、第五區下灶地方、前曾允紹興縣公安局消防隊長之胡伯翔家、前月初上、爲匪刦掠、併將胡之十三歲幼子阿榮綁架、通函勒贖、當經胡母、（阿榮之祖母）以五百元代價、將

肉票贖回

嗣經公安局偵緝隊探悉上望橋人胡可鈞、與是案頗有關係、乃派探員張乃武朱灝等前往、於本月八日上午、在堯郭地方、將胡拘獲、當日下午六時、押解到城、帶入隊中訊問、胡自承是案爲諸暨人阿金起意、因所得胡姓有現洋數千元匯回、故往行刦、詎搜尋

現款不獲

故遂綁票、我當時同去、但未入胡姓家中、勒贖信係我所寫、事後分得洋七十元、又承認去年唸佛牌同和米店刦案、亦曾在場行刦不諱、現該隊已備文呈解公安局、將呈解保安處訊辦、該犯現年二十三歲、曾在堯郭小學半年、又在諸暨方面、任教員數年、在諸暨時、始與匪人相識、彼平日頗思升學、而學費無着、據其語人、

升學 獨得金錢 及悔莫

代理校長

起意不過圖得金錢、爲升學之需、不料反蹈法網、現已悔之不及矣等語、籌學費而出以刦掠綁票、亦創聞也、

樂的能

新星藥行

生記鑄字材料所 廣告

本所專鑄中西鉛字鉛線點線曲線書邊代售中西銅模並代澆鉛字鉛版代打紙版等一應俱全名目繁多不及備載如蒙惠顧價格從廉

上海北河南路東寗路鴻安里第四弄六百廿號　生記鑄字材料所

券　不吃藥

「情大浪跡」是一九三三年未來派摩登香豔圖姿勢新頴奧妙有趣活潑玲瓏花樣各別百閱不厭憑券附郵票五角寄上海漢口路四六號亞西亞美術公司當即密封寄上

鐵路上男屍 不及避讓火車 折腿喪命

前日下午八時、南市外日暉橋三家里附近之滬杭鐵路軌道上、有一年約三十餘歲之無名男子、被火車撞倒、右腿被火車輾過、立即斷折、人亦氣絕身死、察其服裝形容、似退伍軍人模樣、當由該處公安局派出所報二區總署、一面飭令地保請求法院檢驗

第一名留瑞女學生

葉春麗女士

（參看圖畫時報第二版）

瑞典偏處北歐、國家雖小、而學術方面則與諸列强並駕齊驅、其國人諾貝爾氏Nobel所設之大獎金、鼓勵世界學術、諒國人總有所聞、其國民尤好古、以中國有數千年來之老文化、故其崇拜、感情特佳、智識界人頗有意相助我國發展物質文明、若安特生教授Professor Ander Sson漢雷教授、Professor Halle、均到過中國、先後擔任中國政學機關之顧問、然在我國方面、則以文字關係、來遊學者甚少、可以說絕無僅有、雖昔有周君、今有斯君、二人均研究地質學、惟皆爲個人教授研習、並未正式入學、且瑞典大學、入學資格亦甚嚴、無論何國學生、均須高中畢業、經其國家考試及格、始允准校、迨去夏葉春麗女士、竟開首例一鳴驚人、不特學校畢業名列第一、而國家考試亦列入甲等、羨使瑞人深佩中國人之智慧、勝人一籌、瑞京各報、爭相攝影發刊、實爲國家爭光不少、

葉女士湖北人、自幼過寄於一瑞典教士、在國內時、即於鷄公山教會學校讀書、來瑞已五年、於瑞典文字瑞京報紙贊其與瑞京人無異、眞是北平人之京話、此外英德文均佳、畢業後本擬升學習工程、以經濟時間關係、改進商業專門學校、惟其課餘之暇、仍孜孜於科學、冀完成其初衷、

瑞典風俗、凡學生考取國家考試、得戴白頂學生帽、親友送花贈禮、邀請茶會、三五結隊、乘駛汽車、高唱過市、雖無昔年狀元遊街之威風、然亦大有秀才進學之趣會、上照係葉女士於考擢後所攝、載於瑞典日報、Svenska Dahlagetb茲特倩得轉載於此、俾國人一覩其風光、（洪）

小說 北平小姐（九九）

（李薰風撰）

第五回　月影婆娑隔窗鬪夜話　花枝綽約把酒餞離人

錢鐵漢聽了鄭大珍說，那黃覺西也正在場，前次在中山公園的印像，還留得很深，不覺衝冠大怒！勃然四顧道：「那黃覺西是甚麼東西！他又和密斯鄭在一起？」話未說完，那黃覺西穿着一雙溜冰鞋，恰恰由一旁溜來，王光藝使用手一指，指給他們看。笑道：「你們還沒有看見麼？那不是密斯忒黃來了。」錢鐵漢的眼睛，順王光藝的手，看見是黃覺西，他罵一聲混帳忘八蛋！跳下去就追，鄭大珍知道不好，急忙伸手一揪，沒有揪住。那錢鐵漢已嗖的跳下碼頭，追向黃覺西去。鄭大珍氣得欲哭無淚，頓足道：「密斯忒王，你這是何苦！偏叫了他來。你看看，他們碰上，就沒有好結果。」王光藝叫了錢鐵漢來，就因爲看黃覺西又和鄭大珍溜冰遊戲，心內有氣，特意給他們拉在一處，鬧起三角醋潮，自已看熱鬧好玩。見鄭大珍一急，他又想買買小殷勤，忙把手一拍胸膛，大義凜然的，說道：「密斯鄭不必害怕，全交給我，密斯忒黃決吃不了虧，我一解勸，天大的事可了。」說罷，身軀一挺，頸一昂，彷彿赴湯蹈火，義無反顧，直跳下碼頭，兩隻穿着皮鞋的脚，在冰上一滑一滑的，追了錢鐵漢來。鄭大珍不想他放起火來，又想救火，自然歡喜，也追着他又上場。那錢鐵漢溜冰的技術，是多們爛熟，三五脚就已溜到黃覺西的跟前。黃覺西想跑，也來不及了。他橫擋在黃覺西面前，嘿嘿冷笑道：「密斯忒黃，不是寃家不聚頭，今天我們又碰上了！我的上帝，謝謝他賜給我們的機會。」黃覺西領教過他的野蠻，知道他此來，必無好意，無非看見自己陪着鄭大珍，醋海裏面，又翻幾層波浪，嚇得目瞪口呆，面皮一紅一白，還不出一句話。稍遲半晌，才笑出來道：「密斯忒錢，我們好久沒見，聽說你的球術，又有了進步。謝謝，我還有事，改天再會如何。」錢鐵漢見他吃不得嚇，幾句話說得不倫不類，不禁又氣又笑。說道：「放屁！你還要說甚麼？上次你和密斯鄭在一起，我給你的警戒，你還不知足，今天又重演二回，媽的！你看看老子的顏色。」說着，錢鐵漢由袴袋裏，掏出一個打冰球用的橡皮餅，直向黃覺西頭上抛去，黃覺西知道這橡皮餅非常堅硬，打在頭上，就有性命之虞，幸而僥倖體質極健，一伏身躲開，那橡皮餅抛空，滴溜溜落到場外去了，錢鐵漢見一橡皮餅打空，早又掄起打冰球的曲棍，朝他頭上敲去。

◎　◎　◎　◎

春季大香賓票

每張售洋十元於六月十日在引翔鄉跑馬場公開搖獎祈向上海靜安寺路七七〇號中國賽馬會購取或由郵匯寄亦可

贈券

玆附上郵票二分請寄多泰一九三三年時裝指南一册此致

上海信箱八七六號　永樂洋行

姓名

住址

（時）

羅比華爾紗

最漂亮而實惠之夏服衣料

夏季衣服。用新式羅比華爾紗裁製。則可久穿耐洗。顏色不退。今年新式之羅比華爾紗。圖案摩登。顏色悅目。久穿如新。無不担保。

注意─眞正羅比華爾紗　每碼邊上必印有上列之多泰商標爲記。

一九三三年多泰時裝指南。今已出版。歡迎各界索閱。附券以待。

楊梅難斷根　春風吹又生

野草開花　毒禍之媒　逢春必發　終身爲累
九一四牌　改良新藥　殺菌滅毒　永遠除根
內服外用　奇效無窮　毋須注射　異曲同工

九一四

內服新藥　化除梅毒　永遠除根　一元五角
外用藥膏　梅毒瘡爛　立拔立消　大四角　小角半
白濁新藥　淸濁止淋　隨服隨止　每瓶一元

上海中法藥房發行

全國分行均有出售

四川路一九一號

培德領帶公司

遷移大廉價

出清堆積如山之存貨

不顧血本　一折至對折　眞實犧牲

祇此一遭　賣完爲止　捷足先得

領帶

新到來路貨領帶原價每條四元半減售一元上等英國貨領帶原價五元減售二元各色領帶連手巾每套減售一元

雨衣

各色上等雨衣每件減售九元美國貨最優等春夏季雨衣原價每件三十七元半現在特別削價減售十九元半

襯衫

蔴紗反領襯衫原價一元半減售一元二件各種連領襯衫每件一元上等案色府綢襯衫原價每件四元半減售二元各種綢條紡綢襯衫原價每件六元半減售三元大批各色條紡綢襯衫原價七元半減售三元五角

雜物部

白金袖鈕原價一元二角半減售一元四付英國真皮新式褲帶原價每條三元七角半減售一元花綢及本牌新領每元半打浴衣每件一元大號毛巾每元打冲雞皮手套減售一雙一元各種電絲襪每條減售一元牛每瓶元二髮水

新娘不怕羞 那有此理

一睡被中 一睡被外

冤枉 父女通姦

大餅店老班 說話大方

詩禮人家 不幹無恥之事

有面子 大嘩 女方於是

母雖再醮家教素嚴

要求賠償損失

吳淞蘊北十二里于家牌樓農民王阿大二十三歲、娶吳淞鎮鄉婦陳楊氏之女(年十七歲)爲室、於本年四月十三日結婚、惟新郎新娘悉係幼年鄉愚、常羞人答答、故數朝並不交談、而夜間復

同牀異夢

未經人道、至八朝後、新娘歸寧、本住娘家一宿即歸、詎料紅潮汎至、惑於迷信、遂暫留母家、但王阿大則以新娘家來八日、一切冷落、現又歸家不回、且其母再醮與開大餅店之王北耀、在以前母女與晚父同居一室、想必與晚父有染、於是疑竇橫生、前日馳往岳家、則見岳家僅一房間、遂認定後父與妻有姦、報告七區一所、將王北耀陳楊氏王陳氏一併拘獲、於昨解送地方法院訊辦、當奉謝濂檢察官開庭訊問、王阿大稱、乃妻嫁來後、我睡被內、

她乃睡被上

並不喚我、乃歸寓後、又不歸來、我去喊、她與晚父睡在一起等語、王陳氏稱、我是新娘、只有新郎喚新娘、那有新娘不怕羞之理、其冤枉我與晚父有姦、則請求檢驗、惟壞我名譽、則不肯干休、王北耀供、年四十歲、我亦詩禮人家子孫、先父曾任

廣東知縣

不過現在窮、但不要臉之事不幹、壞我名譽、請求反坐等語、陳楊氏供、女雖再醮、但對於女兒管束素好、儘可檢驗、兩造爭辯多時、法官遂命法醫檢驗得新娘係屬處女、於是案情大白、而新娘方面則譁然不應、要求賠償名譽、官乃反復勸導良久、命雙方出外自行和解、

縣長求佳麗

忍心和髮妻離言 含淚簽一字

可憐無福享榮華 畢竟學校女生勝婦村

但見新人笑 那聞舊人哭

江陰訊、靖江縣長陳桂清(見圖)、係本邑沙洲人、自幼聘橋頭王姓女爲室、過門童養、結婚後、已生二子、長名靜介、現已十歲、幼子七齡、均在天妃廟小學讀書、陳長靖邑已近二年、後邂近蔣洵瑜女士(見圖)、一見傾心、蔣曾在縣中讀書、十九年十一月十五日、全縣運動會、曾爲

冠軍

現在鎮中肄業、與陳愛甚熱、要求正式結婚、無如陳已使君有婦、若不離婚、則犯重婚之罪、陳妻王氏係一舊式女子、自陳長靖、雖剪髮時裝、日趨仿擬摩登、然在鄉撫兒耕種、說不脫村婦形狀、陳與蔣發生戀愛後、與王氏情疏、喧揚

離婚

已經半載、惟以祖母堅決反對、未能實現、前日(七日)由陳之叔陳飏初與桂清祖母及王氏相偕來城、寓招商旅館二十二號、陳亦由靖來澄、雙方在旅館中、經陳飏初李冠華等取出筆據、向王氏稱、係分居筆據、令其簽字、由桂清貼洋二千元、田二十畝、爲贍養費、二子歸桂清撫養、王氏以夫婦結婚十餘載、有子有女、

愛情

素篤、現丈夫正榮任縣長、正宜默祝前程享受榮華、今以任職縣長而分居、心實不甘、哭泣良久、後以無可如何、忍痛簽字、筆據由陳帶靖、日內即與蔣女士結婚、七日下午陳飏初等已與王氏返沙洲云、

儀器精驗目光 專配高尚眼鏡 上海北四川路靶子路南 新開 新光眼鏡公司啓

餘姚世醫內科到申 高子京 診所

富家女病死厚殮 盜棺棄屍可怖 ▼尚未全腐觀者塞途

滬西虹橋鎮西首新樁宅富戶王老九之獨養女、於十六歲時因病亡故、王以祇生此女、悲痛愈恒、遂厚殮之、暫厝於宅旁王姓墓地、迄已五載、不久老九夫婦亦先後病歿、距前晚死女之棺柩突被開徙、盜開棺外、所有金銀珠寶、竊行盜去、直至昨晨始經鄉人發覺、故一時前往觀看者、涂爲之塞、該屍尚未完全腐爛、口目張開、狀甚可怖、該管派出所警長潘際增以收斂御牛、不能久擱、着七姓重行收殮、候嚴緝盜犯究辦、

智識階級人物喪廉寡恥行爲

學校教員誘惑閨女 假旅館幽會 洩漏風聲 午夜驚聞叩門聲 出醜

媳固難堪 翁更難堪

無錫訊、江陰北門外井塘頭人沈熙元(即陳立)、廿八歲、現任江陰英文夜校爲教員、幼聘同鄉某氏爲妻、結婚數載、感情尚洽、惟沈常在外間拈花惹草、會有同鄉周莊女子殷杏寶者、年已雙十、貌僅中姿、父殷淦生、在長沙光華火油公司任事、□在本邑勵實中學任教員、杏寶幼時已許字江陰人繆楚珊之子鑫源爲妻、

尚未結婚

繆楚珊在本邑光復門外前太平巷仁號泰記肥皂廠任經理、其子鑫源在本邑私立無錫中學讀書、本年三月間、杏寶在家與沈熙元邂逅、不久竟感情日密、時相往來、七日兩人潛約由江來錫、住鐵路飯店五十號、初化名張鶴、詭稱夫婦、嗣又化名陳立、詎

事機不密

被人告知繆翁楚珊、於前晚一時許、密報公安第六分局第一派出所、由警長梁濟民率警偕同繆楚珊等前往鐵路飯店五十號叩門入內、經沈熙元開門、將男女雙雙獲住、其時殷杏寶赤裸裸睡在被窩中、形態穢褻、嗣乃一併解至第六分局、經朱分局長訊問一過、據供、繆楚珊、江陰人、年四十歲、任仁號泰記肥皂廠經理、子鑫源、十八歲、在

無錫中學

讀書、民國十二年、憑媒聘同鄉殷淦生之女杏寶爲妻、尚未成婚、昨日據人報告、伊與沈熙元在鐵路飯店五十號姦宿、故報告第六分局派出所、邀同媒人曹立人、按址前往、由長幹敲門、旋由沈開門、見彼只穿短衫褲、赤足、殷杏寶則赤身

睡在床上

由梁巡長掀開被頭、加以盤詰、乃沈熙元僞稱王姓、彼等均住江陰、此次實由沈將杏寶姦拐來錫、於八日同乘利澄輪船、有該輪局帳房及同船乘客繆綸千孫亦齋等作證云云、次據沈熙元供稱、江陰人、二十六歲、住北門外井塘頭、在江陰

英文夜校

任教員、爲顧全名譽起見、改名張鶴、又改名陳立、與殷杏寶素不相識、七日由澄動身、送親戚赴上海、住周山浜慶豐里二十三號王根生家、八日下午三時五十分、借王至鐵路飯店開五十號房間、在門首遇見殷杏寶、聞伊操江陰口音、乃彼此招呼、伊先向我借錢、當借給四元、並請伊在我

房中稍坐

約三十分鐘、我又赴周山浜王根生處吃夜飯、於六時回飯店、再陪伊出外吃夜飯、後在馬路上閒逛一周、回店已八時許、即行同睡、至夜半一時許、警察敲門、繆等亦同來、旋被解局、我確未與殷杏寶一同乘輪來錫云云、次訊殷杏寶、殷身穿紫醬色毛葛旗袍、短窄腰、足穿高跟皮鞋、

裝束入時

固一摩登少女也、據供二十歲、江陰周莊人、父在長沙光華火油公司任書記、兄在江陰勵實中學任教員、母早故、家中尚有一弟一妹、我十歲時許與繆楚珊之子鑫源、與沈熙元素不認識、有女友陸正稼、在蘇州

樂益女校

讀書、此次由伊邀我赴蘇會晤、於八日上午八時乘輪來錫、下午五時半抵埠、與沈在鐵路飯店門首遇見、詢悉是同鄉、我因所帶川資不敷、故向沈借錢、嗣後一時糊塗、竟與同睡、致被帶局云云、即諭暫將朱分局長訊明、即諭暫行看管、翌日一併移解縣公安局、再行轉解縣法院訊核、

少婦不滿家庭 突然自殺

居常憂鬱 小夫妻感情不惡 緣何服毒 神經錯亂?

住法大馬路寶興里五號甬人鄭少卿之子鄭根楣、現年廿歲、在南京路美商華納銀行爲寫字、上年憑媒娶住在虹口華德路壽品里一三八號在書意斷職叫貨行任事之定海人康克階之女康氏(今年十九歲)爲室、婚後小夫婦情愛彌篤、近來康氏對於家庭間忽表示不滿、居常憂悶寡歡、致神經感受刺激錯亂、頓生短見、於九日午刻潛吞生鴉片煙自殺、至下午三時毒發、始由家人得悉、即送仁濟醫院、因受毒已深、救治無效、於當日傍晚六點四十分時身死、由醫院報經麥蘭捕房派探將尸身車入同仁輔元分堂驗尸所、一面向家屬調查自殺情形、昨日報請第二特院檢察處由首席檢察官陳備三偕法醫蒞所、驗明尸體、升坐公案、據尸夫鄭根楣供、我夫婦向來和睦、近來忽患神經錯亂、語無倫次、在一個月前我說過他幾句、不料她昨忽服煙自殺、又據尸父稱、不知女兒因何服毒、我接得通知始悉、但小夫婦素甚和好等語、官遂諭驗得鄭康氏委係生前服鴉片煙毒自盡、應將尸身交由尸夫具領殮埋、

常熟城外萬人爭看模特兒

水上鴛鴦交困 捉姦格鬭俱傷

七八年相安無事一旦因借錢不遂鬧翻臉

常熟訊、水北門外謝家橋朱涇岸地方、有莊和尚者、家中頗有積資、惟僅一女名月月、因於昔年向育嬰堂內領得一男孩、名岐岐、作爲養子、旋男女稍長、爲簡便計、即將月月配與岐岐爲室、并作爲贅婿、當時小夫婦間、頗稱和睦、和尚故世之後、岐岐承受遺產、即任意揮霍、數年中財產幾爲蕩盡、因之

夫婦之間時起勃谿

時附近有業木匠之余心五者、作串頗勤懇、月月即加青睞、不久姘識、迄今已及七八年、並生有二子、而岐岐雖早聞悉、但迫於經濟、未嘗與爭、岐岐每況愈下、常在心五處周轉經濟、前日(八日)晚間、心五收得會款二百元、岐岐即强欲借洋二十元、心五不肯、至午夜、岐岐即邀集三四人、由後門中打入、直進臥室、而月月與心五

正在交頸並臥之時

岐岐等即用木棍等將彼痛毆、心五無奈、裸體起牀、取得菜刀一把、擬與對抗、岐岐上前爭奪、致被砍傷一手掌、旋月月與心五、未及穿衣、即被綑綁、候至天明、分裝於竹畚箕中、僱舟來城、擬報請當局嚴辦、惟當時船頭上一對裸體模特兒、兩旁

居民好奇爭來觀看

擠至水北門、時鄉間因有人調解、派人追趕阻止、於是舟泊吊橋附近、有兩小時之久、因之聚觀者益衆、並登附近小舟擠住觀看、警察無法阻止、令速開去、並令將縛繩解去、給穿衣褲、旋僱人力車兩輛、往大陸旅社、以避觀衆、不料事與願違、聚觀仍不減、大陸旅社中、擠得滿坑滿谷、該旅社經理、因樓房恐被擁坍、即報告公安一分駐所、將女人帶至局中、觀客始稍散、惟該女月月被毆重傷、不能坐立、竟

橫臥於大禮堂之中

(見圖)神志昏迷、口中喃喃作語、大約爲受重大激刺所致、莊岐岐因有手傷、自投醫院請治、旋越三小時之久、調解又未成、一分駐所非轄區範圍、令將女轉送十二分駐所轉縣核辦、

肺形草

首先發明 療肺聖藥 做冒日多 病家注意

主治 多年肺癆 吐血咯血 久咳失音 新久咳嗽 痰中夾血 潮熱盜汗

每盒一元 說明書函索即寄

上海石路新昔慶里 天濟醫室總發行

新製男女結婚禮服出租 亨利洋服公司

靜安寺路二七六號跑馬廳對面電話三四七三三號 霞飛路一四〇號維爾蒙路口電話八一七一〇號

今年新出五彩精印 送上海地圖 一張(函購加郵三分) 多購多贈

凡剪此廣告向本店購買新出實價二角五彩精印抗日救國中華基本地圖一張●上海棋盤街商務印書館對面曉星書店 僅登本報一天

馮氏斷癮 救苦金丹

中央禁烟委員會張主席題獎

風行六十餘年 斷癮者百萬人

專戒鴉片紅丸嗎啡海洛因癮 戒時舒服爽快絕無絲毫痛苦

上海白克路大通路西首 天津峻芝堂 發行

復活 「已死的髮妻」

忽來吵鬧 自嗟命苦 不與計較

出其不意 突然控告?

離婚無據 調解同居延未踐約 並未收到分文

住閘北中華新路平江橋一四四弄七號江北阜寧女子朱金花、今年廿五歲、於民國廿年正月間、憑媒金季氏撮與阜城人季錦全(現年五十四歲)爲室、季向在公共租界捕房充二百廿三號巡捕、并在法租界杜神父路設開

民樂戲院

婚後雙方同居朵市路三安里二號、上年一月十三日、生一女孩、不料至上年六月間、忽有季之原配薛氏前往吵鬧、當時朱氏曾向季責問、謂爾迎娶時、言明髮妻早故、現今何來妻子、經季一再安慰、而朱氏亦以木已成舟、

自嘆苦命

忍耐不較、豈知嗣後朱氏忽以季拋棄不顧、且絕跡不到、乃延律師提起刑事自訴於第二特院、控季誘騙成婚、惡意遺棄、經開庭傳訊、因被告屢傳不到、奉諭改期在案、昨又傳訊、被告

季錦全稱

原告起訴後、曾有人前來與民人和解、言明雙方繼續同居、每月給予生活費若干、不料原告方面忽又反悔、要求離異、言明給償贍養費四百元、立有離據、各執爲憑、和解了結、不知如何原告今忽又進行訴訟求鑒、原告

朱金花稱

當初雖經彭輔宸孟晉臣等出面調解、仍與被告同居、並由被告負贍養之責、嗣因被告一再延不履行契約、故進行訴訟、並未立出離異字據、亦無到分文、贍養費四百元

官問被告

爾是否交與原告的、季答、當時原告方面派邵廷楨爲全權代表、故款亦交邵取去、李昌年推事核供、諭改期傳邵廷楨到案再訊、

戲謔釀成命案

一推倒地即此長逝

甯波人李振卿、二十三歲、在合昌熱水瓶廠任跑街之職、昨晚十時許、赴西自來火街一五二號小俱樂部內遊玩、與友人朱勇生(在榮市街開設肉莊)戲謔、朱因動手偶向李胸部一推、李即踣地、詎料即此不能開口、細察之、則已氣絕斃命、當經同在者報告崗捕、將朱拘入捕房、屍身則車送同仁輔元堂候驗、

捕盜未獲 奪得利器

前晚八時許、閘北彭浦保衛團第二隊許家宅第四分防所得密報、悉該處潭太路三二七號宋祥記當晚有盜劫等情、班長立率團員陳阜嘉等趕往、果有四盜行刦、一盜被該廠小主人宋上達擒住、并奪下手槍一枝、內藏子彈四粒、惟該盜等知保衛團到來、拚命掙脫、聚搶而逸、當時上達肩上及工友陳田東頭面等處、均被匪徒擊傷、後將奪得之手槍一枝、送交總部、一面派員緝盜黨、

路劫手鎗

芝罘路獲二人身畔搜出

昨午十二時許、有一行人、手携雙角一千二百餘枚、行經芝罘路貴州路、突遇盜匪三人、兩執手槍、攔住去路、意圖行刦、後經老閘捕房之巡捕聞警趕至、當場拘獲兩盜、在一盜身畔抄得手槍一支、當即一併帶入捕房、

打倒花柳毒門! 剷除潰爛瘡瘍! 肅清血液潛菌! 驅除風濕癱瘓!

每瓶一元七角半

惟此哈蘭士內服六零六克奏膚功、潰爛瘡瘍以六零六藥膏搽之立即收口 大盒一元小盒八角

上海四馬路 太和藥房 發行 各埠藥房均有出售

馬隊牌五彩香煙

是最合於摩登男女吸用的香煙

五十支每聽八角五分

先施 永安 新新 麗華 及各煙紙店均有出售

英國奇營達煙廠出品 中國總經理福和煙公司 上海南京路七十九號 電話一二二四五號

空前創舉! 銅鐵床展覽大會 (歡迎)

▲集中頂好銅床鐵床 ▲以供各界參觀品評

上午九時起 賤賣 十小時

旅行帆布床	每只二元六角
活動帆布床	每只三元〇五分
靈便鋼皮床	每只二元四角
學校鋼皮床	每只二元九角四分
雙層鋼皮床	每只八元二角
新式矮鐵床	每只五元一角五分
新式高腳床	每只七元一角八分
新式全銅床	每只念九元六角

花樣繁多 不盡細載

注意!貨好價廉方爲眞便宜 廉而不好乃是假減價

會址 愛多亞路廣西路東(床大王)順興公司

灤州西 坨子頭 雷莊 皆聞槍聲
敵艦抵灤河口有登岸企圖

大香檳詳細得獎號碼載在第八版

◎北平十日電、灤州情形吃緊、坨子頭雷莊均聞槍聲、聞遷安被炸後、口外[illegible]準備由灤東進、[illegible]河犯平津、我軍在灤河西岸佈防固守、此次灤東戰役、盧龍遷安[illegible]甚慘烈、翁何張[illegible]

◎天津十日電、九日晨、灤河口發現敵艦二艘、旋用漁舟七艘、載有陸戰隊、在近海巡弋、有登岸模樣、

敵兵偷渡青龍口
圖襲古冶雷莊斷我歸路

◎灤州十日電、今晨攻青龍河（在盧龍之北建昌營之東南）西岸南邱莊之敵、被我翁師某部擊退、午敵砲復由盧龍城之西南方、向灤河西岸砲擊、每五分鐘射一次、至晚共發數百餘彈、掩護步兵約四十名、希圖渡河、亦被翁師部隊擊退、現集敵後續部隊、灤河東岸、仍有渡河企圖、翁師與何軍某部、在嚴密堵擊中、

◎天津十日電、灤東二次淪陷、敵機轟炸、人民傷亡甚慘、敵逆企圖由遷安渡灤河、向古冶雷莊暗襲、截斷我軍歸路、

喜峰口
日軍再向南犯 策應灤西戰事

瀋陽十日日聯社電、在喜峰口待機之第十四旅團服部兵次郎部隊、九日晨開始行動、向某方面進行、攻擊宋哲元軍、

◎南京十日電、宋哲元代表周銘新談、灤東形勢雖緊、喜峰口正面戰事、反沉寂、近日來未有動靜、目前戰事重心、一在冷口、一在灤東、如冷口方面陣地鞏固、喜峰口遷安之敵、當不敢輕進

察東戰事又沉寂
敵我在寶昌以南對峙 閻有主持察省軍事說

◎北平十日電、趙承綬今晨電平報告、劉逆桂堂部偽軍刻在邊牆子、

◎北平十日電、軍息、察東偽軍、因內部似已發生問題、尚未急進、故前線已無戰事、敵我仍在寶昌以南對峙、

◎北平十日電、軍息、傳平軍分會有徵求閻錫山意見、請其主持察省軍事說、尚待證實、但據一般人意見、現察省以晉軍為多、且晉察毗鄰、論人地皆以閻為相宜、惟恐閻以某種關係謙辭不就耳、

◎北平十日路透社電、今日察哈爾代表來平、請求平軍分會、立即收復多倫、

敵由昌黎西犯

◎北平十日電、何柱國十日午、接灤州電、十日拂曉、敵一部向昌黎以西進迫、來勢之猛、現仍激戰中、

◎灤州十日電、十日午、敵裝甲汽車七八輛、掩護步兵二百餘、襲擊昌黎縣城、我警戒騎兵被包圍、奮鬥多時、始突出重圍、午後四時、昌黎以西側背之敵步炮兵約三百餘名、由老山後潘家打窰、攻擊安山鎮、與我警戒兵衝突、敵機槍猛射、同時向安山車站砲擊百餘發、彈落車站甚多、我甲車亦還擊、迄晚、為顧慮側背石門站以東、我警戒部隊及甲車移轉灤河東岸警戒、今日灤州城未發現敵機、

◎北平十日電、據灤河接最近消息、日軍追蹤我軍之後、昨已抵昌黎、日鐵路車一列駛抵後封台、

美決增兵平津

◎北平十日電、確息、美使館決向平津增加駐軍、十日晨、美軍需物品兩車運平、

方部開往察境 表示願與敵拚

北平十日電、方振武部由唐縣開察境增防、

東京十日電通社電、北平來電、據華方消息、現停駐保定附近之方振武部、今日開始北上、方振武於開拔時發出聲明、謂日軍現在總攻擊中、今非躊躇之時、故立即北上、與日軍一戰云、

川又生變
鄧劉之間忽生轇轕
劉湘電告

國聞社云、川代表鄧鳴階傅真吾昨接劉湘佳（九日）電、內述劉文輝鄧錫侯兩部、復生爭執、調處殊感困難、原電云、鄧鳴階傅真吾兩兄鑒、密、川情複雜、不易安定、北道匪患略趨平息、而鄧劉之間、忽生轇轕、頃接晉康（鄧錫侯）魚（六日）電稱、自乾（劉文輝）以兩旅之衆、向溫江進逼、本軍為避免衝突計、已飭駐溫部隊向陴縣方面撤退等語、合此事醞釀日久、自乾以給養困難、欲覓出路、確具苦衷、而晉康惴惴危懼、欲求自保、日來多方勸告調處、極其困難、但願不至擴大、則川省之福也、知注特達、劉湘叩佳、

敵機分批出發 猛炸密雲薊縣
房屋悉燬黑煙蔽天

◎北平十日電、敵機今晨六時起、分批轟密雲、迄十一時、已達四次、每次兩架、末次則為一架、投下數十彈、燬民房甚多、距密雲二十餘里九鐘山地方、今晨六時至九時敵機偵察三次、最後由敵機三架投下數彈、薊縣今晨十時二十分亦來敵機四架、投六彈、死傷人民十餘人、

◎北平十日□、古北口今晨情況甚緊、日機十餘架、向密雲轟炸、城內民房悉被炸毀、黑煙蔽天、情況甚慘、

軍分會再開會議

◎北平十日電、十日敵機飛長城南各處轟炸、我徐蕭翁王等軍師長、均有電平報告、在我徐軍防地大小新開嶺、投百餘重彈、陷入地丈許、

◎北平十日電、此間因敵八日九日以空陸進佔灤東各縣、九日十日敵又大舉寇平東・密雲・懷柔・玉田・豐潤等、威脅平津陰謀、至此完全暴露、何應欽今晨在居仁堂召集軍政各要人會議、萬福麟・宋哲元・龐炳勳・商震・傅作義等均參加、午後始散

軍委會派員 查辦劉珍年

◎南京十日電、第二十一師長劉珍年、自其由河口防地赴杭後、其部隊自由集中、有異動嫌疑、蔣當令魯滌平飭保安處長俞濟時將劉在杭扣留、現軍委會已派高級參謀范毓璜赴杭、澈查眞象、呈蔣核辦、

東交民巷嚴查戶口
驅逐來歷不明形迹可疑之華人

◎北平十日電、東交民巷自張敬堯案發生後、嚴查戶口、對來歷不明形跡可疑之華人、均驅逐、

日竟拒絕引渡 張敬堯案夥犯范某

◎北平十日電、張敬堯案夥犯范某、八日由捕房引渡半途、范逃往日兵營、公安局派員交涉引渡、日兵營今日覆函拒絕、謂范為（偽）「滿洲國」人、日不能干涉、

新疆局勢外訊

◎北平十日路透社電、據新疆最近消息、新城仍為回民包圍、城內守軍約千餘人、連日未有戰事、克什噶爾之局勢、已見緩和、因回民主力現已撤退、以待其領袖來自阿克蘇也、

十九路軍開樂昌

◎香港十日電、張炎談、一二兩縱隊自離源潭、兼程前進、準備於最短期內達某地、此次北上、祗知抗日救國、我軍早有對內不抵抗對外要拚命口號、兩縱隊九日已抵韶、十日開樂昌、

◎香港十日電、李宗仁電告、十日由邕赴柳州、檢閱抗日部隊、督促入湘會師、

◎廣州十日路透社電、據可恃消息、第十九路軍兵士六千人奉命北上、參加抗日者、已抵韶關、現赴樂昌、以便集中、然後北上、張炎譚啟秀兩司令今日乘火車往韶關、轉赴樂昌、蔡廷鍇不日將偕陳銘樞赴閩、

◎廣州十日路透社電、今日有青年八十人、組成輔助義勇隊、加入十九路軍之遠征軍、專任救傷公布運輸等事務、投効者皆屬舊日之學生及青年店夥、

傀儡驅逐外記者
限期退出東北三省

◎哈爾濱十日電通社電、哈爾濱日報（海拉爾特哈爾濱）主筆、英人辛博森、由（偽）「北滿辦事處」長施履本於今日上午十一時、對英國總領事、要求該人於一星期內、退出（偽）「滿洲國」、又字林西報之特派員斐利頓、亦由同樣理由、限二十八日、二星期內、退出（偽）「滿洲國」、

◎哈爾濱十日路透社電、（偽）「滿洲國」政府之代表、今日往見此間英總領事、要求哈爾濱英報主筆辛博森、於五月十六日出（偽）「滿洲國」境、因辛博森始終不放棄反「滿」政策、雖迭經警告、終不改變也、該報館現已被封、查辛博森之兄、為北方著名記者、二年前在津被人暗殺、

將再提嚴重抗議 不辭採取任何方法
傀儡限俄還車之期祇剩一日
日電傳

◎哈爾濱十日電通社電、（偽）「東鐵督辦」李紹庚、要求柯玆耐作夫、返還機貨車之期限十二日已迫於目睫、惟蘇俄方面、依然無返還之誠意、故李督辦與森田鐵道司長、今日下午一時、在督辦公署、討論促俄方反省之方法、結果李紹庚將於十一日、訪問柯玆耐作夫、口頭提如下之嚴重警告、運往蘇俄境內之東路機貨車、應從速返還、若不然則（偽）「滿洲國」不辭採取任何方法云

乃世界唯一之名貴靈藥
銀盒米地士丸
新老白濁痊癒斷根
上海中西大藥房經理
每盒一元五角

顏惠慶尚無電 報告東鐵眞相

南京十日電、關於中東路出售事、據外交界息、顏惠慶雖已謁俄外交當局、但十日尚無來電報告眞相、即俄亦無保文致我、至遲十一日晨、顏當有電來京云、

◎莫斯科十日國民社電、中國大使顏惠慶、昨日致函蘇俄外交副委員加拉罕、聲明、僅中俄兩國、對於中東路有合法權利及利益、中國不能容許足以損害一九二四年協定內中國權利之任何行動、尤其對於任何方面無合法地位、或非法佔據該路轄過地域者之行動云、

竟拒我工入往安東

◎大連十日路透社電、安東當局、現對中國內部所移殖之苦力、將加以限制、聞因安東境內、鮮人「滿」人失業者日多之故、但「滿」境其他各地、均未實行此種限制、

甘地生命堪虞
戒食後餓火甚熾 日患嘔吐 醫謂必死
自信可經二十一日不致喪命

◎浦那九日路透電、甘地友人及孟買著名醫士台施木克今晚被急召到浦那、因甘地體氣現呈可慮景象也、甘地現患嘔吐、且覺餓火甚熾、但仍自信可經過二十一日之戒食、而不致喪命、甘地現僅略進沸水鹽與蘇打而已、醫士認為必死無疑、甘地刻居於才克塞夫人之宅中、才夫人為甘地忠實信徒、係孟買富孀、有一男看護員隨時照料甘地、但奈都夫人與才克塞夫人均常在甘地之側也、甘地之子及其摯友現皆住於才夫人住宅附近、

印政府發表公報 拒絕與甘地妥協

西謨拉九日路透社電、印政府今日發表一公報、謂昨日甘地之出獄、未可視為政府對於非武力反抗者改變政策之表徵、政府釋放甘地、以使甘地實行其為賤民利益起見戒食二十一日之志願、非武力反抗運動之暫停、並未履行可使政府滿意之條件、政府亦未有與國民大會領袖談判撤銷非武力反抗運動或釋放被拘領袖、以期解決非法活動之意云、

◎孟買十日哈瓦斯社電、甘地出獄後、曾向印度政府、提出和平條件、主張國民大會停止公民不服從運動、以六星期為限、並要求政府、將所有政治犯、一律釋放、此外政府因防止國民大會行動所頒行各種特別命令、亦當暫予撤消云云、政府對甘提議、業已拒絕、謂公民不服從運動、若不確定終止、則政府裁判、即無從執行、印報紙、均謂甘[illegible]、[illegible]言之、可謂[illegible]、甘地若絕食致死、勢將引起革命、前途甚屬可慮云云、甘地體氣較前疲弱、現由醫士診治、

取銷招商局借款契約
已正式簽訂解決辦法

◎南京十日電、招商局取銷陳孚木李國杰前私向中國營業公司簽訂借款契約案、交部現已根據該局理事會所擬解決辦法、提呈第九十八次行政院會議、決議通過五月八日由該局理事會與該公司正式簽訂解決辦法、㈠將二十一年九月五日訂立碼頭押契一件・債券契約一件・押契一件・租約一件・購船草約一件・債券契約一件・又九月六日訂立押契一件・債券契約一件、共六件、全部取銷、凡有關上述各該契約之文件、亦一概作廢、㈡中國營業公司所付出之規元七十萬兩、由招商局於十年內平均分二十期償還、即每年七萬兩、於六月三十日及十二月三十一日各付三萬五千兩、附息常年八釐、於每屆付款時分期給付、惟付款七十萬兩、業由陳李非法取去、交部已令飭該局一面依照行政院決議、與中國營業公司訂立和解、一面遞訴狀於蘇高法院及滬法院、向李提取、附帶民訴、要求賠償、並聲請假執行、以補償墊款損失云、（中央社）

蓮花激戰

◎長沙十日電、赤匪偽八軍全部、偽十二軍一部、及獨立補充師、聯合蓮花永新遂川甯岡茶陵攸縣酃縣萍鄉等縣槍匪人約萬餘、槍四五千枝、機泊炮無線電齊全、傾巢集中、進犯蓮花、六十三師長陳光中親督所部、六日在界化壟附近與匪大部接觸、激戰至七日申刻、肉搏數十次、斃匪約三四千名、官方傷副旅長一名、團長一名、營長一名、陣亡營長三名、傷亡連排長多名、士兵傷亡約七八百名、陳仍還守蓮城、何鍵九日去電嘉慰、對傷亡官兵並令呈報、從優給恤、

番禺縣長失踪

◎香港十日電、番禺縣長嚴博球、九日下午三時、微服出縣府、即告失踪、縣府派人四出偵查、疑被匪擄、

津電車加價

◎天津十日電、市民反對電車加價、八日晨、將圍城電車炸燬一輛、被炸燬一輛傷四人、

巴爾科夫昨抵平
駐平津俄總領事

◎北平十日電、蘇俄駐平津總領事巴爾科夫、十日午由京抵平、定十一日約各記者談話、

日海軍陸戰隊 五百名來滬交代

本埠日本海軍陸戰隊、原定每年舉行補充交代兩次、茲據陸戰隊消息、本年度第一次補充交代兵、共約有五百名、自日本乘海軍特務艦宗戶號來滬、將於今日（十一日）抵埠、定明日（十二）登岸、分乘陸戰隊自備汽車、經文監師路吳淞路寶樂安路北四川路直達江灣路該隊部、陸戰隊當此兵汽車經過各馬路時、沿途表示歡迎、[illegible]現正聯合日僑商會、[illegible]代兵係將十兵輪流駐屯而不永限一地之意、故宗戶號亦仍將載該隊調回之交代兵返日云、

宋子文與赫爾 談話重心在白銀問題
我國關稅甚低 甚易與世界情形相適應

◎華盛頓九日哈瓦斯社電、國務卿赫爾、今晨與中國行政院副院長兼財政部長宋子文會晤、其談話重心、在白銀問題、因白銀在中國貿易上、關係至為重大也、談話時、美國方面、除國務卿以外、有經濟顧問華白、貝立特、（國務院助理員）、及道西格三人在座、中國方面、則有駐美公使施肇基、及專家二人、隨宋子文參加談話云、

◎紐約九日哈瓦斯社電、中國行政院副院長兼財政部長宋子文、現已到美、故遠東問題、在華府談話中、占主要地位、據華盛頓方面中國人士所見、中國關稅、依物價徵收、（即從價稅）稅率甚低、欲其與目下世界情形相適應、其事甚易、故關稅問題、在中美談話中、不過附帶及之云云

中美雙方聲明 干涉之說無稽

◎華盛頓九日國民社電、自北平方面傳出萬一北平被佔、美國保護平津干涉之說後、歐洲及美國各報紙、紛紛謠諑、一時人心震動、各界對於北平時局、亦頗焦慮、向國務院中詢問保護華北美僑計劃者、絡繹不絕、美國國務卿赫爾、遂於昨夜鄭重聲明、否認此說、今日中國財政部長宋子文亦發一正式聲明、否認美國有干涉之保證、謂此說令人難理想之言、不知從何而來、中美官吏在華京、未曾談及干涉事件云、

李石曾赴贛謁蔣

◎南京十日電、李石曾十日由京赴贛謁蔣、有所談商、

江大排球錦標賽男女組均完全解決

復旦稱霸海上十五年

暨南女子出力又爭得頭把交椅

大夏並不示弱、可惜末局覺得太遲

七國爭雄之江大排球錦標賽、在中華田徑場、歷四日之龍爭虎鬬、強勝弱負、在昨午之一戰後、規定戰程、均告結束、男子組復旦振奮有加、以三對二克服稱雄之大夏、獨占鰲頭、保持錦標、會海上華人排球錦標一席、(一九一一一九三三)十五年中均爲該校包辦、殊足爲我國排球史上極光榮之一頁、女子組暨南以二比〇之比、擊敗大夏、榮奪本屆冠軍、

江大排球(上)男子錦標隊復旦(前排)許事實日 (F)周潔明•梅鳳和•黎謙華•張群光•蔡天戈•鄭秉新 ... (下)女子錦標隊暨南

吶喊助威

勢均力敵之復旦大夏兩軍、均擁精兵勇將、雄心勃勃、抱掃平羣雄統一河山位登大寶之志、故兩校同學、趨車蒞止、搖旗吶喊、吶喊助威者、無慮五六百人、球迷欣賞者、亦有二三百衆、采聲時起時落、

大戰五局

李信標胡笳一聲、戰端即起、大夏潤色鴻猷、立時風雲變幻、復旦乃後來居上、相持十六與十七之間、大見掙扎、至十九、大夏失去發球權、復旦乃連劈三關、終以優勢、互爲轉移、極一時之熱鬧也、卒以二十一對十九得第一局之勝利、

第二局、兩軍比數、殊爲接近、球在網上、忽此忽彼、恍如雙龍戲珠、厥狀美觀萬分、大夏以二十二對二十造成各一平手、

既成齊驅並駕、復旦乃抖擻精神、以十一對十換頭、大夏力爭至十三、以坡門無作爲、遂以十三對二十一敗下陣來、

第四局爲雙方生死關鍵、於是乃各獻神通、復旦以十一對七易地、大夏反攻、一氣呵成、十五對十三反身、此際比數之兎起鶻落、戲情之五花八門、抗拒之劇烈、殊難以筆形容、相持二十分、大夏連得兩着、再演各二之均勢、但在最後之局、復旦聲勢益壯、勢如破竹、大夏人馬大彈琵琶、被復旦以二十一對一分獲勝、茲將昨日三場成績及得標男女四隊名單列左、

雙方陣線

復旦			大夏		
周潔明	梅鳳和	蔡天戈	阮文章	劉州森	魏佐翰
張群光	黎謙華	鄭秉新	周雄威	蕭鴻謀	歸齊球
黎明覺	謝寶常	顧淦安	林培森	任作基	蕭劍飛

昨賽結果

復旦	二十一—十九、二十—二十二、二十一—十三、十三—二十一、二十一—一分	大夏(男)
持志	二十一—十三、十五分—二十一、二十一—十六	金陵(男)
交通	二十一—二十三、二十二—二十、二十一—十五	暨南(男)

女子決賽

暨南 廿一—十四、廿一—十四 大夏(女)

何夢蘋 曾雪鳳 祝文霞 陳瑋娟 劉淑瑋 劉鳴申 李玉湄 吳毅霏 張懷和 莊慰萱 王世聰 張碎元 莊令昭 徐淑蘭 李淑南 陸蘭芬 丁鍾德 劉銀英

全部成績

◆男子組

隊名	賽	勝	負	得分
復旦	六次	六次	〇	十二
大夏	六次	五次	一次	十分
交通	六次	四次	二次	八分
持志	六次	三次	三次	六分
金陵	六次	二次	四次	四分
光華	六次	一次	五次	二分
暨南	六次	〇次	六次	〇分

◆女子組

隊名	賽	勝	負	得分
暨南	二次	二次	〇次	四分
大夏	二次	一次	一次	二分
光華	二次	〇次	二次	〇分

江大運動會

明日開幕

金陵隊今晚可到

中大男女隊員已到滬

本屆江大田徑大會、輪在交通大學舉行、自公佈比賽日期後、由該校組織一籌備委員會、分頭進行、聞已大致就緒、大牌樓修葺工竣、高懸康健之門四字、極巍峨壯觀之至、行開幕禮時、全體運動員須整隊由此經過、繞會場一週、一切儀式誓詞等、悉仿遠東運動會規模、新裝大看台數座、橫列場之東端、將技擊室改作運動員休息所、又電氣播音器一座、係西門路標準運動器具公司承辦、該校當局預料來賓必衆、已函請公共汽車公司將七路車加班開放、又法商電車公司將二路電車加放數輛、均可直達該校門前、交通極爲方便、運動場四周安設座位、以及大看台、可容二千餘人、每張座位券售小洋二角、票資除去大會費用外、撥充作慰勞東北之用、中央大學男女隊約六十餘人、昨晚到滬、男生住交大上院、女生則借住復旦中學、金陵大學隊一行十餘人、今晚可到、亦借住交大體育館、

標準排球

▽今日五組補賽

標準杯、今日下午五時半起在四川路青年會健身房舉行補賽、開場、其中英華對眞茹在甲組內戰績均等、實力相若、今日相逢、定有激戰、尚有甲組大同對滬江一場、大同球藝現頗猛進、與滬江相遇、亦必頗有可觀、附秩序如左、

時間	與賽隊名	組別	裁判員
五時半	約翰 大華	(乙)	宋濟安
六時一刻	英華 眞茹	(甲)	錢一勤
七時一刻	青年 青中	(乙)	宋濟安
八時正	大同 滬江	(甲)	陳富章

魯華北預選第二日

五項十項決不參加

球類決賽將完畢

濟南訊、山東選拔參加第十七屆華北運動會選手競賽會、自六日開幕舉行迄今、已三日、本日(八日)原定上午舉行五項運及十項全能運動、嗣因能參加全能運動者只有一人、遂行取消、其餘球類比賽均按原定秩序舉行、未有變更、茲將是日比賽成績分誌於下、

五項運動　參加者五人　第一名趙峻(高中)總成績四米二十八、得分一八六•六〇、鐵餅成績二十一米六十、得分〇•〇〇、二百米成績三十秒一、得分大五•〇〇、標槍成績十大米卅四、得分〇•〇〇、一千五百米成績六分三十七秒、得三五•二〇、總計得分二八大〇•八〇(下略)五名均不及格

球類決賽

▲男高排球　一師對二師校友、結果、三比〇二師校友勝、

▲男中排球　一師對聊師共三局結果三比〇、一師勝、

▲女子排球　女師對女中、共四局結果、三比一、女師勝、

▲男中網球　三師對四師、結果二比〇、三師勝、

▲女子網球　女中對女師、結果二比〇、女中勝、

▲女子籃球　女中對女師、結果十二比十一、女中勝、

▽尚有男子高級網球、定九日早決賽後、即行閉會、

華北運動會

競賽規程公布

特增加游泳錦標

威海衛列入區單位之一

靑島通信、第十七屆華北運動會籌備委員會、自開始辦公後、進行籌備、頗形積極、本年參加之單位、按全國之例、列威海衛爲區單位之一、總計應參加之單位、計省爲十四、市爲二、區亦爲二、雖因時局關係、各省市或未能盡數參加、但各地人士之慕靑名勝而思乘機來游者、諒不在少數、本年因在靑舉行之故、特增加游泳錦標、開華北會之先例、而國術之比賽與表演、亦準備各顯奇才、屆期大會之盛況、定當超已往之紀錄、茲將大會規程錄次、

第一條、本規程參照華北體育聯合會規程、及華北體育聯合會各種競賽會比賽細則制定之、第二條、本會設名譽會長若干人、正會長一人、副會長若干人、總幹事一人、由籌備委員會函聘之、第三條、本會設總務、裁判、佈置、招待、糾察、宣傳、衛生、獎品、工程、九部、各部職員若干人、由籌備委員會函聘之、受會長及總幹事之指揮監督、辦理一切事務、第四條、本會設競賽委員會、爲裁判最高機關、其委員由籌備委員會函聘之、第五條、本屆大會定於民國二十二年七月十二日起、至十五日止、在靑島市體育場舉行、遇必要時得由籌備委員會決定延長之、第六條、本屆大會之參加者、以左列省市區爲單位、㈠省單位　河北•河南•山東•山西•陝西•甘肅•寧夏•吉林•黑龍江•熱河•察哈爾•綏遠•新疆•遼寧、㈡市單位　北平•靑島•㈢區單位　哈爾濱•威海衛•第七條、各省市區單位預選範圍、應以該團體或學校之所在地爲劃分標準、至於東北各單位參加本會之運動員、在失地未收復以前、由東北政務負責機關正式報名者、暫准參加、仍代表原所在地之單位、惟此項運動員、以事變後由東北遷移至關內之在校學生及個人之有負責機關證明者爲限、其以前入關之原有各學校在校學生、不得代表東北各單位參加、第八條、參加運動員資格如左、㈠凡屬第六條規定之各省市區之中華民國國民、曾得代表其所在地之單位參加本會、㈡選手必須爲業餘運動員、業餘運動員規則、以民國二十年全國運動會及中華全國體育協進會所規定者爲準、㈢大學及專科以上學校之學生、或社會團體及個人運動員、應按高級組報名、中等學校之學生、應按中級組報名、應報中級而報高級者、聽便、但應報高級者、不得報中級、在全國運動會得分者、不得參加本屆大會中級比賽、(球類選手不在此例)㈣參加大會、每一選手不得同時代表兩個、或兩個以上之單位、㈤一人不得加入兩級、但得加入同級之各項比賽、惟遇比賽時間衝突時、大會程序及時間、不得因之變更、㈥凡參加田賽徑賽、全能運動及游泳比賽之選手、一經證實、其違犯選手資格者、應取消其在該次運動會所得之一切分數、其所得之獎品等、應一律追回、㈦參加球類比賽之隊、一經證實其中有違犯選手資格之運動員者、應取消該隊所代表之單位在該項比賽之資格、該隊在該項比賽、所得獎品等、應一律追回、(本完)

天津市春運會成績

女子普通組

項目	第一名	成績
五十米	曾學禧(中西)	七秒七
百米	畢謝芬(女師)	十五秒五
二百米	畢謝芬(女師)	卅一秒四
低欄	宋淑揚(女師)	十六秒
四百米接力	(女師)	一分二秒
標槍	曾學禧(中西)	七米九八
壘球	許蘭卿(女師)	卅三米八〇
八磅鉛球	王淑召(個人)	八米六八
鐵餅	唐振坤(女師)	廿米〇九
跳高	王淑召(女師)	一米二三四
跳遠	畢謝芬(女師)	四米廿九

▽個人總分　一畢謝芬(女師)十七分、二許蘭卿(女師)十一分

▽團體總分　㈠女師八十分　㈡中西二十分　㈢南星八分　㈣競功八分

女子初中組

項目	第一名	成績
五十米	韓亮(南星)	八秒
百米	韓亮(南星)	十五秒九
跳遠	祝穎蓮(南星)	三米九八
跳高	葛蕊久(南星)	一米廿三
壘球	周雲芳(仰山)	卅三米八〇
鐵餅	劉開鏡(仰山)	八米廿六
二百米接力	(南星)	卅一秒四

▽個人總分　一韓亮(南星)十分、二祝穎蓮(南星)七分、三李鴻秀(女師)六分

▽團體總分　南星四十五分、仰山十二分

男子普通組

項目	第一名	成績
百米	張季英(個人)	十二秒六
二百米	孟憲仁(八里台)	二十四秒六
四百米	唐達(滙華)	五六秒二
八百米	鄭森(新華)	二分十二秒八
千五百米	鄭森(新華)	四分五十二秒八
千六米接力		
高欄	史勵生(個人)	十八秒六
中欄	陳振東(滙華)	一分秒一
鐵球	楊春泰(滙華)	十一米四
鐵餅	楊春泰(滙華)	卅二米七五
標槍	楊春泰(滙華)	卅米一五
跳遠	李錫玖(滙華)	六米五六
跳高	史勵生(個人)	一米六九
三級跳	李錫玖(滙華)	十三米一
撐竿跳	唐爽(滙華)	三米

▽團體總分　一滙華廿七分…二新華廿分…三八里台十二分

▽個人總分　一楊春泰十五分…

男子初中組

項目	第一名	成績
百米	閻承天(南星)	十二秒二
二百米	閻承天(南星)	二五秒六
四百米	劉濟民(滙文)	五九秒二
八百米	姐鈞(南星)	二分十秒四
低欄	閻承天(南星)	十六秒六
跳高	汪紹誠(南星)	一米五九
跳遠	喻桂棠(南星)	五米八十
三級跳	馮世遠(究眞)	十一米八〇
撐竿跳	常以謙(滙文)	二米六五
八百米接力	(南星)	一分四十八

▽個人總分　一閻承天(南星)十五分、劉汝…

▽團體總分　南星七十七分…滙文四十一分…究眞十一分

男子高中組

項目	第一名	成績
百米	宋肇昌(滙文)	十二秒四
二百米	宋肇昌(滙文)	二十五秒四
四百米	楊蘊章(南星)	五十八秒四
八百米	馮居悟(南星)	
千五米	馮居悟(南星)	四分三十秒
低欄	傅信秋(南星)	二九秒
高欄	傅信秋(南星)	十八秒八
八百米接力	(南星)	一分四十秒二
標槍	王大純(南星)	四八米五十
鐵餅	羅俊鵬(滙文)	卅一米二十
鉛球	羅俊鵬(滙文)	十一米十
三級跳	劉炳漢(南星)	十二米二五
撐竿跳	宋肇昌(滙文)	二米九六
跳高	郭紀波(南星)	一米六〇
跳遠	楊恒詩(南星)	六米〇一

▽個人總分　一宋肇昌(滙文)十六分…二羅俊鵬(滙文)十四分…三劉炳漢…傅信秋皆南星各得十一分

▽團體總分　一南星一百一十八分…二滙文六十五分

業餘籃球

口昨賽結果

市一體育場業餘籃球競賽會、昨日有一場比賽、㈠中華隊勝大華、四十八比四十六、㈡乙組雷霆勝市士、三十一比二十八、明日下午五時四十分、市士對大乙補賽、

口本週秩序

組別	與賽隊名	時間	裁判員
△十三日(星期六)			
(甲)	全黑對大華	三時	張仁海
△十四日(星期日)			
(甲)	閃光對火燒	三時	張顧海
(乙)	潤麗對大乙	十時	鍾富元
(乙)	白貓對倦元	十一時	胡宗潘
(乙)	建雷對三星	一時	張顧海
(乙)	鳴呼對市士	四時	鬧錫麟
(乙)	賽格對群年	二時	張顧海
(乙)	愛斯對曉光	七時	賈幼良
(甲)	火棒對大華	六時	張顧海
(乙)	彤美對賽格	九時	王賽韜

中道杯乒乓

十七日開賽

大同大學歡迎光前體育會主辦之中道杯乒乓賽、各隊代表大會、於五月九日晚七時在大同大學舉行、議決㈠定五月十七日開賽、㈡一切進行均依本會原訂之競賽規程、㈢比賽時規定十五分鐘未到作棄權論、㈣如遇甲隊請求展期比賽、可向對方乙隊直接接洽、同意後、須各函知本會、但延期以一星期爲限、若逾一星期後不舉行者、作雙方棄權論、㈤比賽時球由本會供給、㈥裁判員由雙方各自推定之、㈦決賽時如遇兩隊以上分數相等者、由本會再行加賽、㈧以抽籤以定先後而排定之、各隊成績、存比賽地點、由本會派人收集、㈨停賽比賽地點、已有華東•中央•滬甯•市中•花旗•中華•大僑•地是二友•民立•郵甲等十一處、但須於本會派定後由行決定、

民誼杯乒乓第二戰

中法勝

中法國立工學院與震旦大學民誼杯乒乓賽、原定本月七日在新市區舉行、嗣以震旦要求、改於昨晚(九日)在中法工學院交鋒、中法朱霄錦以臨場欠鎮定、致遭失敗、第二組中法胡永址以擅於抽球取勝、第三組中、震旦林世鐘球藝甚佳、與中法之張偉勳、各不讓步、第四組震旦之賀復對中法之沈七英、個人實力相同、然終以沈較老練、故終得取勝、第五組之勝負爲全局得失之關鍵、中法陳國漢以三比二勝震旦陳祥鬪、第六組中法以四比二勝、震旦楊洪奎非其敵手、第七組之得失已無關係、故雙方均能自由發揮、頗爲精彩、總結果四比三、中法勝、

	中法		震旦
第一組	朱霄錦	一—三	沈西圻
第二組	胡永址	三—一	吳泳
第三組	張偉勳	一—三	林世鐘
第四組	沈七英	三—一	賀復
第五組	陳國漢	三—二	陳祥鬪
第六組	胡銘愷	三—一	楊洪奎
第七組	陶正璵	二—三	吳學潛

兒童乒乓

口昨賽結果

市一體育場兒童個人乒乓競賽會、昨日繼續比賽、以與賽兒童、均未時到場、故提前比賽、五時四十分開始、

甲一　余中雲勝黃昌生　二比〇

甲三　蔣鴻林勝陳鴻材　二比〇

甲四　黃志鈞勝徐孝本　二比〇

丙二　韓陽新勝姚秀清　二比一

丙三　陳化群勝陳新官　二比〇

徐十無勝陳季涵　二比〇

王以福勝盛聰培　二比一

昨日中國乒乓公司、特贈錦標一面、以供比賽之用、兒童們得此利器、精神更爲振作、

口今日秩序　(下午五時起)

△甲二……　陳菊全對士新田　林聖陽對干將森

馮一範對林濟秀　曾正定對錢寶順

△乙一……　李張夜對胡大章　龍隆琪對紀谷鵬

吳鑑明對周述謀　陳思培對陳妙金

台維斯杯

愛奧戰勝丹比

下巡開始　愛戰日　奧戰意

丹麥京城九日路透電、愛爾蘭與丹麥今日續賽台維斯網球各勝一盤、第一盤單打愛爾蘭羅傑十以直落三擊敗丹麥約柯白遜、比率爲六對一•六對三•六對四、第二盤單打丹麥厄爾利亦以直落三勝愛爾蘭麥克維、比率爲六對二•六對三•六對二、結果愛爾蘭連前共勝三盤、遂以三對二之勝利獲有資格、在下巡中與[?]之日本比賽、

◎比京九日路透電、奧比網球比賽、奧昨以二對一佔先、今日單打兩次、奧國又勝一盤、於是有轉入下巡與意比賽之資格、今日單打結果、比拉克羅先以六對二•六對二•六對四勝奧國阿頓斯、至是奧比各勝兩盤、在最後勝負所決之一盤中、則比國失利、奧國馬台加以二對六•六對四•六對〇•三對六•六對三、戰勝比國波爾曼、

七隊菲華僑遊

菲島華僑排球隊…力甚爲雄厚、七隊聯隊…定於本星期六下午七時半在…作友誼比賽、

少婦攜孩渡江被殺

◎漢口十日電、月前有兩少婦攜兩小孩、乘划子渡江、被划夫楊森坤兄弟殺害、經省會公安局設計破案、兇手均拿獲、此案發生極離奇、破獲又巧、武漢人士爲之轟動、

吐唾調戲受傷

三角原因致涉於訟

猥褻

父祖由於郭三召鄰居作證

在法租界高恩路二四六號西人家爲西崽之江西人金雲鵬、其妻張叔美、被同家爲出店之湖北人郭三希圖強奸、被金妻堅拒未遂、且遭毆傷、其情已誌昨日本報、捕房方面乃以二九三條傷害及二五〇條兩罪、提起公訴於特區第二法院、而金雲鵬與妻張叔美夫婦委託李鵬程律師、以民事自訴郭三及其父春榮、昨日上午吳芳庭推事升坐法庭、審理是案、原告張叔美供稱、與夫均在西人家爲傭、住於十五號房間、被告則住於十一號房間、每日必須經過其房間前、是以被告適在內洗腳、陡呼日喂、不之理、乃以唾吐於身上、平日間彼常有調笑行爲、

公然爲猥褻之行爲

原告旋至十二號房間、探視丹婦人戴馮氏之病、因其患腹痛、臥於床上、入室以後、正告訴郭三之惡劣行爲、郭三已掩入、握住原告之腕、拖至十號房間、強拉椅子、希作猥褻行爲、原告堅爲撳住、椅子不任其拉脫、乃逢彼怒、以拳猛向脈息上擱擊一下、致負有傷、乃拚命奪門而出、至五層樓上、報告丈夫、同下樓來、與郭三在樓梯畔相遇、責問其何以調戲女人、郭三日與拳猛擊我丈夫之面部、有傷可憑、

見其吐唾報以惡聲

仍不爲屈反唇相訊

、嗣由大司務某出任調解、謂待郭父春榮回來、必有道理使君夫婦平氣、詎翌日郭父來時、不責其子之非、反庇護助凶、將我丈夫腰部打傷、請求法辦云云、被告郭三則否認拉椅子圖強奸之行爲、原告張對於叔美之傷、則云因到其房間責問吐唾於身、何故罵人、而地方狹小、原告自己碰撞成傷云云、雙方證人戴馮氏及大司務劉某均陳述當時親身參與之情形、餘諉不知、吳推事論令原告夫婦於下午三時、至法醫處檢驗傷勢、展期至十三日上午、再行訊理、

新新公司

夏季大減價

香賓票大贈品　每張十元另有精美贈品　頭獎四十二萬　開獎期近

疋頭部　新到大批時花　華而紗　每尺八角半　華而綢　每尺一元二角　國產最新　條子紡　每尺一角九分

綢緞部　上午十時起　特大犧牲　每人限買一件　二百件爲限　國產最新花　印花綢旗袍料　每件三元

樓下　鮮花部　四時鮮花　古雅盆景　定價異常低廉　花籃花圈花球花牌　一切喜慶禮花　定製迅速

傢私部　絲絨書樓椅　每套七件　特價八十元

席孟思銅床　SIMMONS　特別廉價

洋雜部　巴黎白蘭頭水　新月頭水　一元兩瓶

婦女長統小方跟　純絲襪　每雙特沽九角半　時式草帽　每頂特沽八角

罐頭部　買一送一　五磅瑪爾餅干　一元六角買一送一　一磅五香燻魚　每聽六角買一送一　一磅陳皮南棗　一元兩合加送兩合

鞋部　新式白皮男鞋　每雙特沽七元　白絲光帆布鞋　每雙五元　皮面軟底童鞋　一元兩雙

附逆叛國 張敬堯 其女猶呼冤

到平學佛？看佛珠突被刺

會議式談話　在六國飯店三十號房間出入者甚夥

纓帽補服入殮　彩洋觀…

平訊、自敵軍向我長城各口進迫、我守土將士浴血抵抗、前仆後繼、再接再厲、致敵軍迄未能長驅直進、故更進一步擬具擾亂華北辦法、由僞國出名籌收一般失意政客、並以重金收買無業流氓、散在平津等地、作有計劃之騷擾、於是乃有甘爲利用者流、紛集天津租界、想盡方法、擾亂平津、以響應僞東爲最大任務、前湖南督軍張敬堯、遂被委爲僞平津第二集團軍總司令、專任此項擾亂工作、張自被任後、即在天津英國租界、開始進行叛國工作、旋因諸事多不得手、更因其他原因、在津難以便利進行、遂於四月十一日潛行來平、居於東交民巷六國飯店三十號房、並改名「常石古」、進行收買漢奸、及運動軍隊叛變等事、僞國並派來兩浪人襄助、在平津一帶、爲之計劃一切、

張來平後

六國飯店門前熱鬧異常、出入三十號房者日亦肩摩踵接、且知日有形似會議式之談話、故早爲外間所注意、當局方面亦早已微有所聞、惟以彼行蹤詭密、且彼恃有某種勢力、一時無從弋獲、但北平方面愛國青年甚多、數日後、即對之加以調查、當時惟恐不確切、尚未敢遽然有所施爲、迨剌殺之前數日、始斷定張氏確爲叛國而來、遂於前(七日)日上午十時許、由某青年逕赴六國飯店、向張施放兩鎗、均中要害、飯店經理當將張氏送往德國醫院、但已

神志不清

醫院當局當即注射強心針兩針、詎張不發一言、對所詢亦一概不答、只求速死、嗣經醫院施手術、偵看傷勢、兩子彈創傷、一自後背穿過前胸、脅隨破碎、肋骨折斷、下部完全失去知覺、呼吸短促、至昨(八日)日上午、情形更爲險惡、腎臟發炎、已無生望、延至昨日下午六時因傷重斃命、屍骨尚停放德國醫院、東交民巷當局接到各方報告後、因張已失知覺、遂將張妻帶往捕房、加以訊問、並轉送平市公安局、現正在嚴鞫中、記者今(九日)晨赴德國醫院時、張屍已由十六號病室移入後面臨時停屍房、房門向北、門嚴鎖、門外留長凳兩條坐着白褂之老少

婦女七人

眼目均紅腫、記者向人詢問、謂該七人爲張之親眷、係其妻及三四兩妾、長女、姪女、並其姨妹二人、張之長女身體瘦弱、着藍地白花單布衫、記者當與之談話、據稱名張紀霞、又名國華、今年二十二歲、一向在天津讀書、昨日始接到其父惡耗、乃偕其兩姨母來平、此次其父之死、深爲痛心、其父內事偕三妾馬氏到平、本擬寓後孫公園十二號家中、後念如此則危險太大、乃遷入六國飯店、改名常石谷、當爲其姑家之姓、改名以避人之耳目也、到平後、仍從事研究佛學、被刺之日、係親赴珠寶市某店購來念佛珠及卡牌、在電燈下照觀、此時刺客即開鎗狙擊、現其家中、僅其母及姨太太三人、並伊共六人、遺產不過

五十餘萬

張並無子、民國七年在長沙曾以一千元購來一男、作爲義子、惟素患神經病、如癡如瘋、見人非哭即笑、不能任事、故未令其來平云、語至此、公安局來探員兩人、將其語打斷、一筆捕略詢死後情形、滿口承應代爲緝凶、張紀霞乃大哭泣、伏地叩頭不起、另西捕則微笑稱、Verygood、時已十句鐘、張等坐陽光下、頗感炎熱、乃大罵棺材舖何以棺材還不來、經人打電話催促、移時聞有叩門聲、二十幾名槓夫抬一大號黃色棺材至、據張紀霞稱、此係

金絲楠製

以二千七百餘元購自騾馬市鶴年長者、棺至後、匆匆出外、來一西服少年、笑容滿面、高聲問、你們在這裏坐着不怕熱嗎、經詢問名常家麒、爲死者之外甥、到後、將西服上身脫下、另以白布纏頭、而眼鏡則不摘、經張由斥乃除去、此時有差役以石灰舖棺中、上以包好之燈草爲墊、再於四圍掛黃綢、又墊粉色黃裏絲棉褥、壽衣共爲六件、一一套好、計第一件爲綢汗衫、第二件爲黃色襖、第三件爲藍色半長襖、第四件爲綢長衫、第五件爲繡蟒大龍袍、第六件爲前滿黃花藍馬掛、另有大紅頂子花翎紅纓帽、戴其頭上、衣服套畢、張紀霞遂令開屍室門、大家一齊擁入、記者亦擠進、見張直停、頭北脚南、長女撫屍大哭、差役等爲換衣、忽有黃水自屍口中流出、其長女

大驚而喊

爲其姨母所制止、記者細察屍形、面部極瘦、上唇留黃鬚、分成八字、下頷被槍傷、雙手枯乾、可斷生前爲一吸鴉片者、右手帶玉鐲一只、左手帶金鐲一只、左中指帶金戒指三枚、左脚拘攣、據克里談、係曾部被傷所致、將壽衣穿畢、衆人均痛哭、張之姨母、並呼天搶地、大喊帶了我去吧、入殮後、已下午一時、用二十四人小槓、抬往和平門外孫公園本宅、張之妻妾及女等、由醫院隨柩、僅送至交民巷口止、

昨日上海 春季大賽馬第四日成績

第一次(七快郎)頭二三等老馬賽共十一匹馬程[illegible]

勝馬		騎師	磅重
①飛鷹	Fed Ying	恩加那沙	155磅
②狄克提吐	Dictator	泡脫李	156磅
③衣來克勳衣夫	Election Eve	麥雷而	147磅
④惠定衣夫	Wedding Eve	羅斯	150磅
⑤司脫來脫勿拉賦	Straight Flush	求大	150磅

總時[illegible]　獨贏[illegible]（獨馬票總數[illegible]）　馬位[illegible]　馬位票總數[illegible]

第二次(一哩)頭二三等老馬賽共十一匹馬程步

		騎師	磅重
①勞雷衣	ley Morn	麥雷而	144磅
②婆來特	Beau Lad	恩加那沙	147磅
③英凡雪勃而殷合司	Invincible Prince	求大	155磅
④勃立林脫來特	Brilliant Lad	鄧而登	143磅
⑤三代老及	Sandy Lodge	克拉克	147磅

總時[illegible]　獨贏[illegible]（獨馬票總數[illegible]）　馬位[illegible]　馬位票總數[illegible]

搖彩[illegible]　副彩[illegible]

第三次(九法郎)新馬賽共七匹馬程步

		騎師	磅重
①阿披而蒙	Appeal Morn	麥雷而	168磅
②哈杯來特	Happy Lad	恩加那沙	170磅
③惠脫及司脫	White Jester	納特	165磅
④利羅拿而特	Red Ronald	及斧特生	157磅
⑤地雷司外而	Deuces Wild	吳登	155磅

總時[illegible]　獨贏[illegible]　馬位[illegible]

第四次(十二法郎)新搖會馬賽字平力賽共十匹馬程步

		騎師	磅重
①密而朋克	Milkbank	麥雷而	140磅
②衣物林勿拉	Evening Flight	納特	148磅
③地勃來克餘浦	The Black Sheep	羅斯	157磅
④非勒脫	Phidget	吳登	148磅
⑤拖汗勿剛	Boy Friend	其克明	142磅

總時[illegible]　獨贏[illegible]　馬位[illegible]　搖彩[illegible]　副彩[illegible]

第五次(十二法郎)新搖會馬皮字平力賽共十匹馬程步

		騎師	磅重
①勃得鈕司	Bad News	雷豪	140磅
②英惟克司	Invectus	合惟司	147磅
③並那惟司	Ben Nevis	泡洛克	157磅
④派果特	Pagoda	其克明	152磅
⑤慕拉脫	Moonlight	小馬勒	162磅

總時[illegible]　獨贏[illegible]　馬位[illegible]　搖彩[illegible]　副彩[illegible]

第六次(一哩)新馬賽字平力賽共七匹馬程步

		騎師	磅重
①司必林蒙	Spring Morn	羅斯	158磅
②勃留匹的	Blue Peter	恩加那沙	157磅
③防登蒙合新	Phantom Prince	求大	158磅
④勃勃勃克	Bobbie Baker	吳登	162磅

第七次(一哩)新馬皮字平力賽共十七匹馬程步

		騎師	磅重
①阿雪防婆納	Aspford Manor	美登	147磅
②而而果而	Old Gold	恩加那沙	157磅
③惠脫羅拿而特	White Ronald	納特	160磅
④地恩勤	The Urchin	抱而	160磅
⑤勃拉脫	Badlight	小馬勒	157磅

第八次(一哩四分之一)大香檳賽共十一匹馬程步

		騎師	磅重
①南勳立而	Nationalist III	求大	168磅
②抱脫勃來克	Boot Black	吳登	152磅
③惟去洛克	Vecherock	克拉克	155磅
④福愛司	Four Aces	恩加那沙	152磅
⑤惠而康蒙	Welcome Morn	沙各洛大	155磅

第九次(一哩四分之一)試探賽共十六匹馬程步

		騎師	磅重
①勃來克凡而文	Black Velvet	羅特	155磅
②求必德	Jupiter	鄧而登	160磅
③歐來	Ugly	其克明	160磅

第十次(十一法郎)新馬賽共九匹馬程步

		騎師	磅重
①勃而台	Stunning Morn	羅斯	150磅
②格來華而	Great Wall	羅特	147磅
③克利勿賴	Clever Lad	恩加那沙	158磅
④雷利諾	Gerino	克拉克	144磅
⑤勃立特而蒙	Bridal Morn	沙各格夫	162磅

第十一次(十一法郎)新馬賽共九匹馬程步

		騎師	磅重
①司而蒙	Silvern	克明	148磅
②喬來康米定	Jolly Comedian	好格門	157磅
③果培衣夫	Goodbye Eve	麥雷而	158磅
①阿麥納脫	Argonaut	泡脫李	139磅
②地勃來克司米司	The Black Smith	哈利司	142磅
③哀丁白格楷司	Edinburgh Castle	羅斯	160磅
④雪勿格來	Silver Grey	納特	146磅
⑤芬尼斐司	Funny Face	牛馬卜	146磅

（各次總時、獨贏、馬位、搖彩、副彩彩金數字[illegible]）

春季香檳

頭彩

一二一九〇　二九〇五
一　獎洋一〇二九〇五
元六角

二彩

〇五七六八　〇七五九
二　獎洋二九四〇一元
六角

三彩

三〇四〇一　三〇七〇
六　獎洋一四七〇〇元
八角

小彩

約六〇二元四角九分號碼如下

(馬號)	(馬名)	(搖彩號碼)	
1	Avias	12132	49420
2	Dictator	30716	31429
3	Black Mischief	43165	15823
4	Funny Face	26437	10830
5	Fiery Lad	14035	39213
6	Jolly Lindy	30841	35494
7	Viking	14797	28668
8	Smiling Morn	23475	20982
9	Dandy Lad	33184	11120
10	Don Giovanni	17976	06588
11	Income Tax	27271	22377
12	Black Prince	23452	24647
13	The Dugout	07955	30507
14	Exquisite Morn	31770	11937
15	Four Aces	40753	17644
16	Lucky Moon	39032	49781
17	Battlemen	19100	44614
18	Bleak Morn	20060	37422
19	The Black Sheep	24473	39412
20	Brilliant Lad	05084	10329
21	Lottery	12117	10910
22	Ben Nevis	38477	28098
23	Grey Devil	29800	39468
24	Nationalist III	12180	29051
25	Rolandseck	45119	34926
26	Ben Chochan	22783	00275
27	Evening Flight	17532	38729
28	Boy Friend	30553	10041
29	Theta	28821	09806
30	Mister Cinders	04497	37408
31	White Sands	21263	04198
32	Zakouska	00824	40421
33	Kentucky	46092	37990
34	Heirdom	47778	46668
35	Silver Pheasant	48536	28849
36	Windmill Plane	17471	44488
37	White Winter	14189	06811
38	Royal Bee II	28772	27402
39	Boot Black	06768	07682
40	Serene Morn	12054	15104
41	Welcome Morn	26880	03817
42	Saratoga	49984	10322
43	Blue Peter	28869	35468
44	Vecherock	80401	30706
45	Straight Flush	19837	23712
46	Appeal Morn	26741	19369
47	Argonaut	18263	21407
48	Opera Eve	42944	04826
49	Millbank	17689	27414
50	Crazy Morn	45924	39784
51	Western Star	19645	28000
52	Edinburgh Castle	14611	23377
53	Yentso	20842	36770
54	Soleil d'Avril	24322	37561
55	Goodbye Eve	32165	43198
56	Bobbie Barker	30544	14331
57	Zouave II	23415	41778
58	Field No. 1	22249	25176
59	Field No. 2	24356	36654
60	Field No. 3	39856	41882
61	Field No. 4	42278	34155
62	Field No. 5	46151	34068
63	Field No. 6	20308	06272
64	Field No. 7	17307	41207

跑馬總會俱樂部 春季香檳揭曉

▼頭彩[illegible]號 Nationalist III　彩洋一萬〇七千五十二元、
▼二彩[illegible]號 Boot Black　彩洋三千〇七十二元
▼三彩[illegible]號 Vecherock　彩洋一千五百卅六元
▼小彩六十一個、各得彩洋六十三元、號碼如下、

Yentso	016184
Kentucky	035867
The Black Sheep	025581
Fiery Lad	029310
Brilliant Lad	035158
Goodbye Eve	037308
Soleil d'Avril	039035
Theta	039701
Black Mischief	039898
Edinburgh Castle	039906
Crazy Morn	042700
Four Aces	043815
Zouave II	044233
Income Tax	046038
The Field II	048276
Don Giovanni	057677
Zakouska	057943
Dictator	059183
Straight Flush	059354
Dandy Lad	060427
Welcome Morn	061797
Funny Face	063158
Bleak Morn	073664
Mister Cinders	066274
Exquisite Morn	069329
The Field III	072126
The Field VI	073341
Windmill Plane	074605
The Field IV	079343
Millbank	086280
Avias	088876
Boy Friend	093613
The Field VII	094895
Battlement	099631
Appeal Morn	101467
Saratoga	101498
Ben Chochan	101828
White Winter	101933
Lucky Moon	101278
Serene Morn	101359
Bobbie Barker	[illegible]
Black Prince	107605
Viking	[illegible]
The Dugout	109176
The Field V	111147
Blue Peter	115936
Grey Devil	116962
Opera Eve	122174
White Sands	127376
The Silver Pheasant	129450
Rolandseck	129951
Lottery	130138
The Field I	139820
Argonaut	134847
Royal Bee II	137041
Heirdom	137385
Ben Nevis	139040
Jolly Lindy	141864
Smiling Morn	[illegible]

銀行俱樂部 會員香檳票號碼

本埠銀行俱樂部、此次上海跑馬總會春季香檳、銀行會員合購二萬九千張、每張四號洋二元、於昨日(十日)下午二時在香港路銀行公會開會搖獎、揭曉得獎號碼如下、

[illegible]

大條續見縮小

英對美匯張四分五　美銀長一七磅音

◎倫敦十日路透社電、今日倫敦大條、收盤續見縮小、近期十八便士九三七五、遠期十九便士、較昨近期遠期、俱縮三七五、(又電)今日下午二時、倫敦對紐約匯價、開三元九角五分八七五、◎倫敦十日路透社電、今日午後三時、倫敦對紐約匯價如下、英金一鎊、合美金三元九角五分十五、美金一元、合英金五先令〇六四、◎紐約十日路透社電、今日此間銀市、遠期開盤價、較昨日收盤價、長二至一七磅音不等、五月期貨則縮八磅音、

標金由鋒而萎

全日高低八元五角　結果漲五元四角

外匯銀價均見暴跌

昨逢星期末日、又值週三、金業交易所仍照前市半天營業、[illegible]

上海匯市

英美兩匯俱掛縮　內盤由堅而萎

昨倫敦市近遠期均已回跌、銀行私電、美銀亦降一分、匯兌復跌一分七五至一分、以致滬市似亦激好、匯[illegible]

□海外銀市電訊　[illegible]

□金業交易所　[illegible]

□美匯兌續降　[illegible]

□銀樓飾金　[illegible]

□中央銀行掛牌　[illegible]

□銀行匯票市面　[illegible]

□美銀遠期狂跌　[illegible]

上海聯準會 票據交換總數

五月十日銀元四百七十七萬四千五百〇三元三角、內計銀元[illegible]

紐約股市微漲

[illegible]

債市略見堅強

時局雖見緊張　市價反見略漲

[illegible]

棉市近呈遠疲

昨(十日)紐約棉市[illegible]

□物品證券交易所　[illegible]

□華商證券交易所　[illegible]

紗市仍屬萎靡

昨(十日)紗市以缺乏買戶興[illegible]

現棉　市況[illegible]

現紗　[illegible]

□米市　[illegible]

□雜糧交易所　[illegible]

粉麥續跌

[illegible]

□麵粉交易所　[illegible]

THE EASTERN TIMES PHOTO SUPPLEMENT

二十二年五月十一日 (星期四)
第九百二十六號
隨報附送不取分文

上海中運會特刊

徵求國際或家地方社會紀事,名人,閨秀,科學,體育,遊藝,時裝,美術,考古,遊覽,古跡,名勝,風俗,人種,動植物以及種種珍奇特異照片,凡足以增閱者之興趣者,本報異常歡迎,酬金從優,其有必須寄回之照片,請於背後寫明住址,以便檢還

如飛而至 組淑雲凌女士上得青島
春運會女子欄分第一 （青島分）

時爾與柔和 山東泰山岱廟內之東嶽大帝像飛虎禪傳唐
代之塑像旁立者乃杭州藝專許同橋女士 （許靜之）
Bronze statue of God of Taishan.

妙齡 特志未李承女士（李承）武州蘇凌
女士劉秀貞蘇州女學生（黃劭康）
Miss Chu Tse-yin of Tsetse Univ. Miss Liu Sieu-tseng of Soochow.

吳佩珍女士 Miss Wu Pei-chen. （名攝影家徐耀彰）

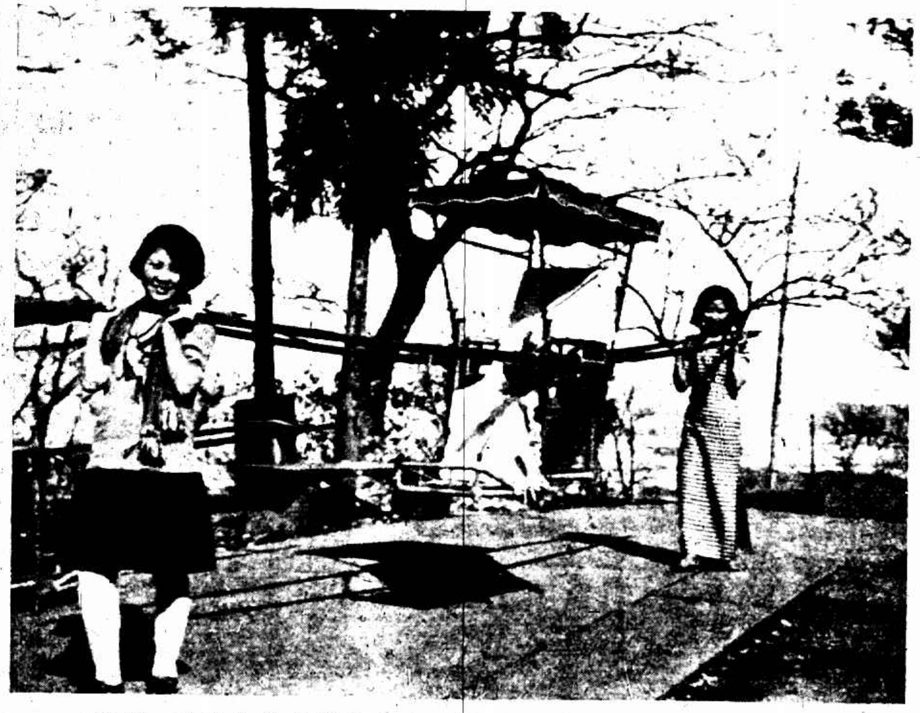

抬轎 振華女校教習劉蕙芬女士與歐陽麗女士 （強自強）
Carrying sedenchair. Miss Liu Hui-fêng & Ouyang Li

鍾蓮英女士表演國術於青島春運會 （青分）
Miss Chung Lian Yin playing Chinese boxing in the Spring Athletic Meet. Tsingtao

(上)廣東省立女中排球隊獲得甲組排球聯賽冠軍（鐵君）
(右)菲律賓中西學校學生盧寳合女士（玉洲）

(上)任職於鐵道部之梁夢湘女士攝於棲霞山千佛岩下（黃君康）
(左)滬東體育會籃球隊（自左至右排列）鄭玉雯李龍芝黃召琼陳月娥
汪香蘭王鳳群劉靈夏蔡文娟何沙英黃寶貞寶珊（彼得）

(上)左赴港比賽之廣州市立女子師範籃球隊（僉華山）(上)右大夏大學女籃球比賽後留影（前排）
法學院諸尚復彭曉霞胡巨昇王佩雲（隊長）邵佐莊沈元德（後排）大夏（隊長）莊合昭丁鍾惠陸
關?徐菊娥劉銀英宴鴻徐女士 （馬四帥）

(左)集倖龢女士在瑞典之榮譽（參看今日時報第四版）(上)赴港比賽之廣州市女師排球隊（僉華山）
(右)打破三級跳全國紀錄之廣州省女中孔瓊紋女士 （鐵君）